



San Luis Potosí
GOBIERNO DE LA CAPITAL

GACETA MUNICIPAL

ÓRGANO OFICIAL DE PUBLICACIÓN DEL
AYUNTAMIENTO DEL MUNICIPIO DE SAN LUIS POTOSÍ

**PROGRAMA INSTITUCIONAL
SISTEMA MUNICIPAL PARA EL
DESARROLLO INTEGRAL DE LA FAMILIA**



San Luis
amable

**SECRETARÍA
GENERAL**
GOBIERNO DE LA CAPITAL

**AÑO 2025
No. 245
San Luis Potosí, S.L.P.
30 de diciembre de 2025**

UNIDAD ADMINISTRATIVA MUNICIPAL
Blvd. Salvador Nava Mtz. 1580, Col. Santuario, San Luis Potosí, S.L.P.

CONTENIDO

| | |
|---|-----------|
| Mensaje Institucional | 4 |
| 1. Introducción | 5 |
| 2. Sustento jurídico de emisión | 6 |
| 3. Marco Jurídico | 6 |
| 4. Diagnóstico..... | 7 |
| 4.1 Estructura organizacional..... | 7 |
| 4.2 Elemento Humano | 10 |
| 4.3 Financiero..... | 12 |
| 4.4 Procesos | 13 |
| 4.5 Trámites y servicios | 16 |
| 4.6 Análisis FODA | 18 |
| 5. Problemática | 20 |
| 5.1 Árbol de Problemas y Objetivo | 21 |
| 6. Matriz de Indicadores para Resultados | 33 |
| 6.1 Fin y Propósito del Programa Presupuestario..... | 33 |
| 6.2 Componentes y actividades | 34 |
| 7. Metas anuales del Programa Presupuestario | 40 |
| 7.1 Fin y Propósito | 40 |
| 7.2 Componentes y Actividades..... | 42 |
| 7.2.1 Componente 1. Estrategia para el desarrollo educativo de los integrantes de las familias implementada..... | 42 |
| 7.2.2 Componente 2. Estrategia de atención a la violencia y discriminación ejercida hacia grupos en situación de vulnerabilidad y grupos prioritarios implementada..... | 46 |
| 7.2.3 Componente 3. Estrategia de acceso a la salud implementada. | 55 |
| 7.2.4 Componente 4. Estrategia para el desarrollo de las comunidades rurales, implementada | 63 |
| 7.2.5 Componente 5. Estrategia para el desarrollo de las familias del sector rural de forma sustentable implementada..... | 68 |
| 7.2.6 Componente 6. Estrategia para el desarrollo de las personas con discapacidad implementada | 71 |
| 8. Vinculación de instrumentos de planeación con el Plan Municipal de Desarrollo 2024-2027 | 78 |
| 8.1 Elementos del Plan Municipal de Desarrollo 2024-2027..... | 78 |
| 8.1.1 Objetivos del Plan Municipal de Desarrollo..... | 78 |
| 8.1.2 Líneas de acción del Plan Municipal de Desarrollo para ejecutarse en el Ejercicio | |

| | |
|--|-----------|
| Fiscal 2025..... | 80 |
| 8.2 Vinculación de los ejes del PMD 2024-2027 con el Programa Presupuestario | 83 |
| 8.3 Vinculación de Líneas de acción con Componentes y actividades | 84 |
| 8.4 Vinculación de Líneas de acción con Procesos | 92 |
| 8.5 Vinculación de Líneas de acción con Programas y Proyectos Estratégicos..... | 93 |
| 9. Seguimiento | 94 |
| 10. Bibliografía y/o Anexos | 95 |
| T R A N S I T O R I O S..... | 95 |

Mensaje Institucional

En el DIF Municipal de San Luis Potosí trabajamos todos los días con un profundo sentido de responsabilidad y amor por nuestra comunidad. Con el apoyo del Alcalde, el Mtro. Enrique Francisco Galindo Ceballos y la presidenta de este organismo, la Mtra. Estela Arriaga Márquez, construimos una ciudad más justa, más empática y más fuerte, comenzando con la protección y el cuidado de quienes más lo necesitan.

Nuestros tres grandes pilares son claros: la protección de las niñas, niños y adolescentes, porque son el presente y el futuro de San Luis Potosí; la atención y el respeto a nuestros adultos mayores, quienes con su experiencia y sabiduría han forjado el camino que hoy transitamos; y la inclusión de todas las personas, porque cada ser humano tiene derecho a vivir con dignidad, sin barreras ni exclusiones.

En el centro de todo, está la familia, como el núcleo fundamental de cada sociedad, es por ello que cada acción, programa y esfuerzo que emprendemos, busca fortalecerla, acompañarla y brindarle herramientas para crecer unida, sana y segura, siempre en busca de una Ciudad Familiarmente Sostenible.

Servir a la ciudadanía, y especialmente a quienes viven en situación de mayor vulnerabilidad, no es solo una labor institucional, es una vocación que nos mueve, nos inspira y nos compromete cada día.

Gracias por confiar en el DIF. Seguiremos caminando a su lado, con el corazón por delante.

Atentamente,

Mtra. Jessica Albarrán Ramírez
Directora del Sistema Municipal para el Desarrollo Integral de la Familia
H. Ayuntamiento de la San Luis Potosí

1. Introducción

El Programa Institucional del Sistema Municipal para el Desarrollo Integral de la Familia 2025 es un documento que busca identificar la situación actual de la organización y asegurar que sus acciones estén alineadas con los objetivos del municipio.

Dentro de este programa se presenta un diagnóstico de la institución incluyendo un organigrama y las principales funciones y atribuciones, un análisis FODA que les permitió identificar las principales fortalezas con las que cuentan e identificar los problemas a los que podrían enfrentarse para realizar sus actividades; así mismo incluye el número de personas que laboran en la actualidad, los procesos y trámites que se realizan para cumplir sus funciones.

Otro apartado dentro de este documento es el relacionado con el Programa Presupuestario 07 Desarrollo Integral de la Familia y Educación, al que contribuye el DIF Municipal. Aquí se menciona el problema que se busca atender y la Matriz de Indicadores para Resultados (MIR) del ejercicio fiscal 2025.

Finalmente, se muestra cómo las acciones, programas y proyectos de la institución se vinculan con los objetivos propuestos en el Plan Municipal de Desarrollo 2024–2027 y de esta forma, garantizar el cumplimiento de las metas y compromisos de la actual Administración Pública Municipal.

2. Sustento jurídico de emisión

Este programa institucional se elabora como instrumento de planeación estratégica del Sistema Municipal para el Desarrollo Integral de la Familia, conforme lo dispuesto en los artículos 115 fracción II y III de la Constitución Política de los Estados Unidos Mexicanos; 114 fracción II y III de la Constitución del Estado Libre y Soberano de San Luis Potosí; 4, 5, 6 y 18 de la Ley de Planeación del Estado y Municipios de San Luis Potosí. En cuanto a las facultades de la dependencia, estas encuentran sustento en lo establecido en el numeral 193 del Reglamento Interno del Municipio de San Luis Potosí. Con lo anterior, se cubren los requisitos jurídicos y administrativos necesarios que permiten su elaboración, publicación, ejecución y evaluación.

3. Marco Jurídico

- Reglamento del Sistema Municipal para el Desarrollo Integral de la Familia de San Luis Potosí.
- Ley de Prevención y Atención a la Violencia Familiar del Estado de San Luis Potosí.
- Ley de Asistencia Social para el Estado y Municipios de San Luis Potosí.
- Ley de Centros de Educación Inicial y Cuidado Infantil.
- Ley de Acceso de las Mujeres a una Vida Libre de Violencia del Estado de San Luis Potosí.
- Ley de Atención a Víctimas para el Estado de San Luis Potosí.
- Ley de las Personas Adultas Mayores para el Estado de San Luis Potosí.
- Ley de los Derechos de Niñas, Niños y Adolescentes del Estado de San Luis Potosí.
- Ley para la Inclusión de las Personas con Discapacidad en el Estado y Municipios de San Luis Potosí.
- Ley de Protección de Datos Personales en Posesión de los Sujetos Obligados del Estado de San Luis Potosí.
- Norma Oficial Mexicana de Asistencia social. Prestación de servicios de asistencia social para niños, niñas y adolescentes en situación de riesgo y vulnerabilidad.
- Norma Oficial Mexicana para la atención integral a personas con discapacidad.
- Norma Oficial Mexicana Violencia familiar, sexual y contra las mujeres. Criterios para la prevención y atención.
- Norma Oficial Mexicana Asistencia social. Prestación de servicios de asistencia social a adultos y adultos mayores en situación de riesgo y vulnerabilidad.

4. Diagnóstico

4.1 Estructura organizacional

El principal objetivo del Sistema Municipal para el Desarrollo Integral de la Familia, establecido en el Manual General de Organización es el siguiente: *“Generar, vincular y administrar acciones y programas con enfoque transversal y de Derechos Humanos encaminados a la protección y ayuda de personas, familias o grupos en situación vulnerable, en tanto superen su condición de desventaja, abandono o desprotección física, mental, jurídica, social o cultural y puedan procurar por sí mismos su bienestar bio-psico-social, de tal forma que estén en condiciones de reintegrarse a la sociedad; en sinergia con instituciones públicas y privadas de apoyo. Asimismo, en el ámbito del desarrollo e integración familiar.”*

Se presenta a continuación el organigrama del Sistema Municipal DIF:

Figura 1. Organigrama del Sistema Municipal DIF

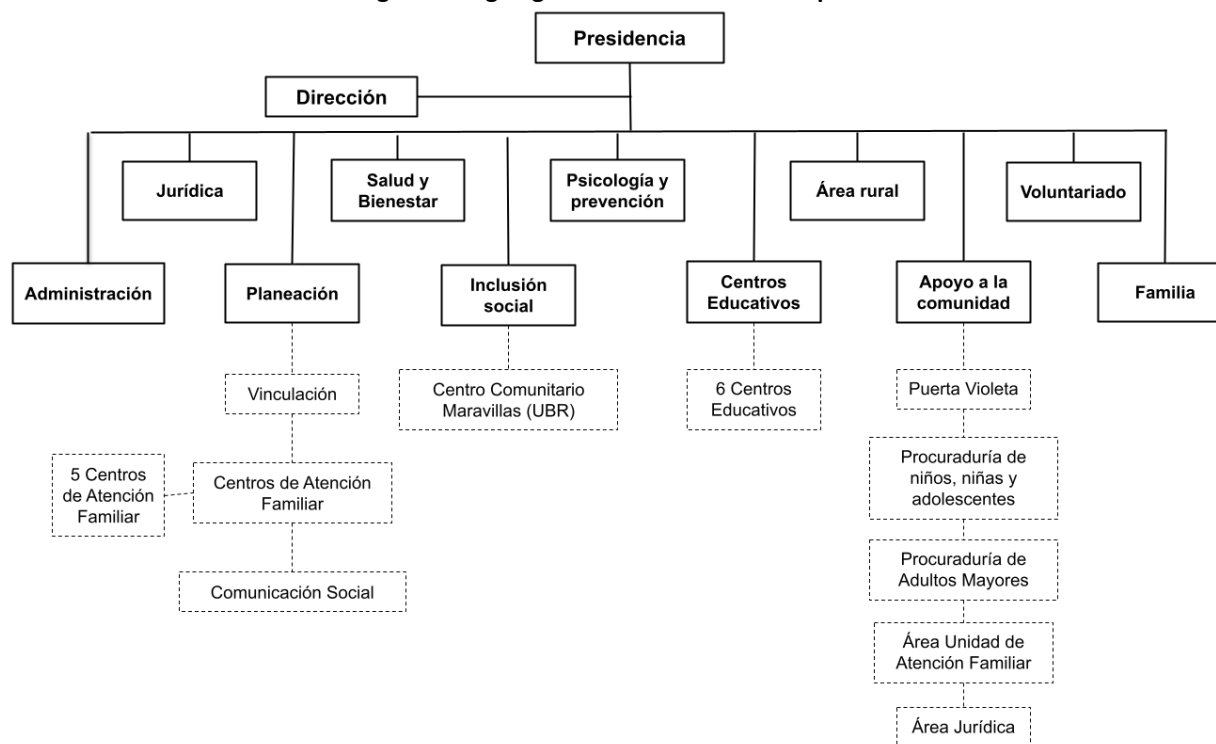

Fuente: Sistema Municipal para el Desarrollo Integral de la Familia, 2025.

El Sistema Municipal para el Desarrollo Integral de la Familia tiene las siguientes Coordinaciones:

Coordinación de Administración

Es el área encargada de gestionar y administrar de manera clara, eficiente, oportuna y transparente, los recursos humanos, materiales y financieros con que cuenta el Sistema Municipal para el Desarrollo Integral de la Familia del Municipio.

Coordinación de Planeación e Información Institucional

Es el área encargada de gestionar, administrar y fortalecer el Sistema de Gestión de Calidad implementado en el Ayuntamiento; la planeación programática e información institucional generada y el desarrollo organizacional en la Dirección.

Coordinación de Psicología y Prevención

Es el área encargada de coordinar y supervisar las acciones y/o programas encaminados a la promoción del desarrollo, mejoramiento y la integración familiar, así como a la prevención de conductas de riesgos sociales entre los miembros de la familia, brindando además atención psicológica a favor del equilibrio emocional.

Coordinación de Apoyo a la Comunidad

Es el área encargada de gestionar, coordinar y supervisar el correcto funcionamiento de los servicios de orientación, atención y representación jurídica en materia de orden familiar; gestión de trámites administrativos y del Registro Civil; gestión social para habitantes del municipio relacionados con la violencia y/o controversias familiares a través de la Procuraduría Municipal de Protección de Niñas, Niños y Adolescentes, la Procuraduría Municipal para la Atención de las Personas Adultas Mayores, la Unidad Municipal de Atención a la Violencia Familiar, Unidad Jurídica Familiar y Puerta Violeta.

Coordinación de Área Rural

Es el área responsable de brindar servicios integrales de asistencia y bienestar social, así como los relativos a la salud en las áreas rurales y de la periferia de la zona urbana del municipio.

Coordinación de Inclusión Social para las Personas con Discapacidad

Es el área responsable de brindar los servicios en apoyo a personas con discapacidad dentro de la circunscripción territorial del Municipio y para Asociaciones Civiles creadas con el mismo fin, promoviendo la integración a la sociedad, concientización y autosuficiencia de dichas personas.

Para el cumplimiento de sus atribuciones la Coordinación de Inclusión Social para las Personas con Discapacidad contará con las siguientes áreas:

- I. Centro de Desarrollo Comunitario Maravillas,
- II. La Unidad Básica de Rehabilitación, y
- III. Centro Municipal de Autismo.

Coordinación de Centros Educativos

Es el área responsable de brindar los servicios de estancia y educación preescolar en los Centros Educativos pertenecientes al Sistema Municipal DIF, para personas de escasos recursos económicos.

Coordinación de la Familia

Es el área encargada de diagnosticar la problemática familiar en el municipio, concibiendo a esta institución como la base fundamental de la sociedad a fin de evaluar el establecimiento y aplicación de políticas públicas orientadas a su atención.

Coordinación de Salud

Es el área responsable de brindar servicios integrales de asistencia y bienestar social, así como los relativos a la salud en beneficio de las personas de escasos recursos.

Coordinación de Voluntariado

Es el área responsable de encauzar y consolidar la participación de personas, empresas y asociaciones solidarias para responder a la problemática social a fin de lograr la corresponsabilidad en la solución de problemas.

Coordinación Jurídica

Es el área encargada de asesorar al Sistema Municipal en todo tipo de asuntos de su competencia y velar por los intereses del mismo.

4.2 Elemento Humano

El Sistema Municipal para el Desarrollo Integral de la Familia cuenta con 292 personas laboran dentro de la unidad administrativa, y se distribuyen por sexo de la siguiente forma: siendo 225 de sexo femenino y 67 de sexo masculino, con la distribución de la siguiente forma:

| Tabla 1. Distribución del personal por género | | |
|---|--------------------|-------------|
| Género | Número de personas | Porcentaje |
| Mujeres | 225 | 77.05% |
| Hombres | 67 | 22.95% |
| Total | 292 | 100% |

Fuente: Oficialía Mayor del H. Ayuntamiento de San Luis Potosí, abril 2025.

| Tabla 2. Distribución del personal por área y género | | | |
|--|------------|-----------|------------|
| Departamento | Femenino | Masculino | Total |
| Coordinación de Apoyo a la Comunidad | 31 | 12 | 43 |
| Coordinación de Centros Educativos | 106 | 3 | 109 |
| Coordinación de Salud y Bienestar | 11 | 3 | 14 |
| Coordinación Psicología y Prevención | 13 | 3 | 16 |
| Coordinación Administrativa | 4 | 8 | 12 |
| Coordinación de Área Rural | 3 | 5 | 8 |
| Coordinación de Planeación e Información Institucional | 17 | 4 | 21 |
| Coordinación de Voluntariado | 5 | 2 | 7 |
| Coordinación para la Inclusión Social de las Personas con Discapacidad | 19 | 17 | 36 |
| Dirección DIF Municipal | 16 | 10 | 26 |
| Total | 225 | 67 | 292 |

Fuente: Oficialía Mayor del H. Ayuntamiento de San Luis Potosí, abril 2025.

Tabla 3. Distribución del personal por rango de edad

| Rango de edad | Número de personas | Porcentaje |
|---------------|--------------------|-------------|
| 18 a 29 años | 30 | 10.27% |
| 30 a 59 años | 241 | 82.53% |
| 60 años y más | 21 | 7.19% |
| Total | 292 | 100% |

*Fuente: Sistema Municipal DIF, abril 2025.***Tabla 4. Distribución del personal por discapacidad y tipo**

| Tipo de discapacidad | Número de personas |
|----------------------|--------------------|
| Visual | 4 |
| Auditiva | 1 |
| Psicosocial | 2 |
| Intelectual | 0 |
| Motriz | 5 |
| Total | 12 |

Fuente: Sistema Municipal DIF, abril 2025.

4.3 Financiero

Se presenta el desglose del presupuesto vigente asignado al Sistema Municipal para el Desarrollo Integral de la Familia, clasificado por capítulo de gasto. Este recurso financiero está presupuestado para cubrir las necesidades operativas y administrativas de la Dirección, así como para dar cumplimiento a los objetivos establecidos en su programa presupuestario 07 Desarrollo Integral de la Familia y Educación para el ejercicio 2025.

| Tabla 5. Presupuesto vigente del Sistema Municipal DIF por capítulo de gasto | |
|--|-------------------------|
| Capítulo de gasto | Presupuesto vigente |
| 1000 | \$87,460,092.77 |
| 2000 | \$4,196,906.71 |
| 3000 | \$38,697,383.46 |
| 4000 | \$11,339,609.20 |
| 5000 | \$118,946.32 |
| TOTAL | \$141,812,938.46 |

Fuente: Tesorería Municipal del H. Ayuntamiento de San Luis Potosí, abril de 2025.

4.4 Procesos

A continuación, se enuncian los principales procesos del Sistema Municipal DIF.

| Tabla 6. Procesos del Sistema Municipal DIF por área | | |
|---|---|---|
| Área / Dirección encargada del Proceso | Nombre del Proceso | Descripción |
| Coordinación de psicología y prevención | Terapia Psicológica | <p>Brindar atención psicológica a las personas que lo requieran, mediante la valoración, diagnóstico, planeación y desarrollo de intervenciones terapéuticas; con el fin de promover su bienestar emocional, fortalecer sus habilidades personales y mejorar su calidad de vida.</p> <ol style="list-style-type: none"> 1. Solicitud o canalización. 2. Entrevista inicial o valoración. 3. Apertura de expediente. 4. Evaluación psicológica (si se requiere). 5. Plan de intervención. 6. Desarrollo de las sesiones terapéuticas. 7. Evaluaciones de seguimiento. |
| Coordinación de salud | Asistencia Social | <p>Proceso de atención a personas en situación de vulnerabilidad mediante orientación, canalización a instancias especializadas y entrega de apoyos como despensas, ropa o cobijas, con el fin de atender necesidades básicas.</p> <ol style="list-style-type: none"> 1. Recepción y atención de personas en situación vulnerable (niños, mujeres, adultos mayores, personas con discapacidad). 2. Canalización a instituciones de apoyo, albergues o centros de salud. 3. Entrega de apoyos asistenciales como despensas, cobijas, ropa, etc. |
| Coordinación de inclusión social para personas con discapacidad | Entrega de Ayudas Técnicas | <p>Facilitar la entrega de ayudas técnicas a personas que las necesitan, mediante la recepción, evaluación, validación y adaptación de los apoyos, con el propósito de mejorar su movilidad, autonomía y calidad de vida.</p> <ol style="list-style-type: none"> 1. Recepción de solicitudes. 2. Evaluación del beneficiario. 3. Validación y aprobación. 4. Preparación y ajustes de la silla. 5. Entrega al beneficiario. |
| Coordinación de apoyo a la comunidad | Protección de Niñas, Niños y Adolescentes | <p>Garantizar la protección integral de niñas, niños y adolescentes en situación de riesgo o maltrato, mediante intervenciones legales y de atención psicológica, con el fin de salvaguardar sus derechos, promover su bienestar y asegurar entornos seguros y adecuados para su desarrollo.</p> <ol style="list-style-type: none"> 1. Procesos para la protección de menores en riesgo o situación de maltrato. 2. Intervención legal y psicológica. 3. Gestión de tutelas o reintegración familiar. |

Tabla 6. Procesos del Sistema Municipal DIF por área

| Área / Dirección encargada del Proceso | Nombre del Proceso | Descripción |
|---|---|---|
| Coordinación de apoyo a la comunidad | Asistencia Jurídica | <p>Se brinda orientación, asesoría y acompañamiento legal gratuito a la ciudadanía, especialmente en asuntos de derecho familiar y en casos de violencia o abuso, con el propósito de proteger los derechos de las personas y facilitar el acceso a la justicia.</p> <ol style="list-style-type: none"> 1. Orientación y asesoría legal gratuita, especialmente en temas familiares (divorcio, custodia, pensión alimenticia). 2. Acompañamiento legal en casos de violencia familiar o abuso. |
| Puerta violeta | Atención a mujeres | <p>Se brinda atención integral, oportuna y especializada a mujeres en situación de violencia o vulnerabilidad, a través de apoyo psicológico, jurídico y médico, con el fin de proteger sus derechos, fortalecer su bienestar, impulsar su recuperación y favorecer su reintegración social de manera segura y digna.</p> <ol style="list-style-type: none"> 1. Recepción y Primer Contacto. 2. Evaluación de Riesgo. 3. Atención Integral. <p>Psicológica: Atención individual o grupal para el proceso emocional. Jurídica: Asesoría legal, acompañamiento a denuncias, medidas de protección, etc. Médica (si aplica): Atención o canalización a servicios de salud.</p> <ol style="list-style-type: none"> 4. Plan de Intervención Individual. 5. Acompañamiento legal y psicosocial. 6. Reinserción y Seguimiento. |
| Coordinación de psicología y prevención | Integración de clubes para la atención del Adulto Mayor | <p>Buscan fomentar la organización, participación activa y bienestar de las personas adultas mayores a través de la conformación de clubes, brindándoles espacios adecuados, capacitación, seguimiento y apoyos necesarios para fortalecer su integración social, su autonomía y su calidad de vida.</p> <ol style="list-style-type: none"> 1. Solicitud de inscripción. 2. Conformación de más de 10 miembros por club. 3. Definir un presidente por cada club. 4. Busca de un espacio o lugar adecuados. 5. Capacitación a presidentas. 6. Visitas de seguimiento. 7. Entrega de insumos. |

Tabla 6. Procesos del Sistema Municipal DIF por área

| Área / Dirección encargada del Proceso | Nombre del Proceso | Descripción |
|--|---|---|
| Coordinación de salud | Entrega de medicamentos y estudios especializados | <p>Proceso para otorgar apoyos en especie como medicamentos o estudios médicos especializados a personas en situación de vulnerabilidad; con previa validación socioeconómica, médica y administrativa, asegurando su entrega y seguimiento correspondiente.</p> <ol style="list-style-type: none"> 1. Solicitud del Beneficiario. 2. Evaluación Socioeconómica. 3. Revisión Médica (si aplica). 4. Validación Administrativa. 5. Adquisición o Gestión. 6. Entrega del Apoyo. 7. Seguimiento. |
| Coordinación de planeación e información institucional | Talleres en Centros de Atención Familiar | <p>Busca promover el desarrollo personal y comunitario a través de talleres educativos, culturales y recreativos dirigidos a la población en general, que incluye la inscripción, participación y emisión de constancias semestrales de asistencia.</p> <ol style="list-style-type: none"> 1. Inscripción a los talleres. 2. Disponibilidad de talleres. 3. Asistencia a talleres. 4. Constancia semestral. |

Fuente: Sistema Municipal DIF, abril 2025.

4.5 Trámites y servicios

Para el 2025, el Sistema Municipal para el Desarrollo Integral de la Familia registra 16 trámites y servicios que son ofrecidos a la ciudadanía, a continuación se detallan dichos trámites con su unidad administrativa, trámite e hipervínculo.

| Tabla 7. Listado de trámites y servicios | | | |
|--|---|---|---|
| Área administrativa | Área responsable | Trámite | Hipervínculo al portal del CNRTyS - Mecanismo de difusión |
| Dirección del Sistema Municipal DIF | Coordinación de Apoyo a la Comunidad | Atención en el Albergue para Indigentes | https://www.catalogonacional.gob.mx/FichaTramite?traHomoclave=SMDIF-2022-8294-015-A |
| Dirección del Sistema Municipal DIF | Coordinación de Apoyo a la Comunidad | Unidad de Atención a la Violencia Familiar | https://www.catalogonacional.gob.mx/FichaTramite?traHomoclave=SMDIF-2022-8294-016-A |
| Dirección del Sistema Municipal DIF | Coordinación de Apoyo a la Comunidad | Procuraduría para la Defensa de Niñas, Niños y Adolescentes | https://www.catalogonacional.gob.mx/FichaTramite?traHomoclave=SMDIF-2022-8294-017-A |
| Dirección del Sistema Municipal DIF | Coordinación de Apoyo a la Comunidad | Gestión Social y Trámites Administrativos | https://www.catalogonacional.gob.mx/FichaTramite?traHomoclave=SMDIF-2022-8294-018-A |
| Dirección del Sistema Municipal DIF | Coordinación de Área Rural | Brigada de Atención en Salud para Comunidades Rurales | https://www.catalogonacional.gob.mx/FichaTramite?traHomoclave=SMDIF-2022-8294-010-A |
| Dirección del Sistema Municipal DIF | Coordinación de Centro Educativos | Inscripción de Niñas y Niños a los Centros Educativos | https://www.catalogonacional.gob.mx/FichaTramite?traHomoclave=SMDIF-2022-8294-009-A |
| Dirección del Sistema Municipal DIF | Coordinación de Inclusión Social para las Personas con Discapacidad | Donación de Aparatos Ortopédicos, Auditivos y Lentes | https://www.catalogonacional.gob.mx/FichaTramite?traHomoclave=SMDIF-2022-8294-004-A |
| Dirección del Sistema Municipal DIF | Coordinación de Inclusión Social para las Personas con Discapacidad | Rehabilitación para Personas con Discapacidad | https://www.catalogonacional.gob.mx/FichaTramite?traHomoclave=SMDIF-2022-8294-006-A |
| Dirección del Sistema Municipal DIF | Coordinación de Inclusión Social para las Personas con Discapacidad | Talleres para Personas con Discapacidad | https://www.catalogonacional.gob.mx/FichaTramite?traHomoclave=SMDIF-2022-8294-007-A |

Tabla 7. Listado de trámites y servicios

| Área administrativa | Área responsable | Trámite | Hipervínculo al portal del CNRTyS - Mecanismo de difusión |
|-------------------------------------|---|--|---|
| Dirección del Sistema Municipal DIF | Coordinación de Inclusión Social para las Personas con Discapacidad | Transporte Adaptado para Personas con Discapacidad | https://www.catalogonacional.gob.mx/FichaTramite?traHomoclave=SMDIF-2022-8294-008-A |
| Dirección del Sistema Municipal DIF | Coordinación de Psicología y Prevención | Atención Psicológica | https://www.catalogonacional.gob.mx/FichaTramite?traHomoclave=SMDIF-2022-8294-002-A |
| Dirección del Sistema Municipal DIF | Coordinación de Psicología y Prevención | Talleres y Conferencias de Prevención de Riesgos Psicosociales | https://www.catalogonacional.gob.mx/FichaTramite?traHomoclave=SMDIF-2022-8294-003-A |
| Dirección del Sistema Municipal DIF | Coordinación de Salud y Bienestar | Jornadas de Salud Itinerante | https://www.catalogonacional.gob.mx/FichaTramite?traHomoclave=SMDIF-2022-8294-012-A |
| Dirección del Sistema Municipal DIF | Coordinación de Salud y Bienestar | Atención en Salud a la Población Vulnerable | https://www.catalogonacional.gob.mx/FichaTramite?traHomoclave=SMDIF-2022-8294-019-A |
| Dirección del Sistema Municipal DIF | Coordinación de Salud y Bienestar | Apoyos Asistenciales | https://www.catalogonacional.gob.mx/FichaTramite?traHomoclave=SMDIF-2022-8294-020-A |
| Dirección del Sistema Municipal DIF | Puerta Violeta | Puerta Violeta | https://www.catalogonacional.gob.mx/FichaTramite?traHomoclave=SMDIF-2022-8294-011-A |

Fuente: Sistema Municipal DIF.

4.6 Análisis FODA

Con el propósito de fortalecer el funcionamiento interno de DIF Municipal y, con ello, mejorar la entrega de servicios que impactan en la calidad de vida de la población, se realizó el siguiente análisis FODA de la dependencia.

| Tabla 8. Análisis FODA del Sistema Municipal DIF | |
|--|--|
| Fortaleza | Oportunidades |
| <ul style="list-style-type: none"> • Trabajo en equipo y personal capacitado con experiencia y profesionalismo. • Capacidad de adaptación a necesidades emergentes, del personal y la organización. • Capacidad para realizar alianzas estratégicas con empresas, universidades públicas y privadas de Educación Superior y Medio Superior. • Capacidad de entregar servicios especializados a la población. • Disposición del personal para mejorar. • Conocimiento de los procesos de atención del personal. • Temas novedosos y de interés para la capital potosina. • Buena relación con organismos internacionales como la Organización Panamericana de la Salud, y la IFFD, asociaciones civiles, empresas. • Experiencia en trabajo en campo e investigación. • Capacitación del personal en el uso de tecnologías y herramientas de Office. • Implementación de estrategias que reduzcan tiempos en la autorización de acciones y recursos. | <ul style="list-style-type: none"> • Reconocimiento de las comunidades y colonias hacia el desempeño del Sistema Municipal DIF. • Corresponsabilidad de las comunidades en participar en proyectos del área. • Oportunidades de colaboración con el sector privado: La firma de alianzas con empresas y asociaciones civiles abre oportunidades para ampliar programas de inclusión laboral y social. • Sensibilización comunitaria: La realización de talleres y capacitaciones en lengua de señas, braille y toma de conciencia para la comunidad en general puede aumentar la comprensión sobre las necesidades de las personas con discapacidad. • Mayor difusión a través de redes sociales de los servicios que se brindan. • El tema de la familia es importante para todos los sectores de la sociedad sin importar nivel socioeconómico, preferencia partidista, etc. • Se tiene buena relación institucional con otras entidades, públicas y privadas, principalmente educativas y de salud, que podrían apoyar en la impartición de cursos y capacitaciones. |

Tabla 8. Análisis FODA del Sistema Municipal DIF

| Debilidades | Amenazas |
|--|---|
| <ul style="list-style-type: none">• Procesos poco digitalizados que aumentan el tiempo para atender las solicitudes de la población.• Equipo tecnológico y material desactualizado para realizar las actividades de la unidad administrativa.• Alto incremento de la demanda de servicios clínicos y terapias, que hace necesario incrementar los espacios para su atención. | <ul style="list-style-type: none">• Dependencia a recursos y factores externos, algunos programas y proyectos dependen de apoyos federales, condiciones climáticas y conflictos de inseguridad en las comunidades.• Cambio en políticas públicas: Modificaciones en las prioridades gubernamentales federales y estatales que podrían desviar el enfoque de la inclusión social o de salud, reduciendo el apoyo a estas iniciativas.• Situaciones externas con las instituciones con las que se colabora que impiden que se realicen de forma efectiva las actividades. |

5. Problemática

La problemática pública del DIF Municipal se presenta principalmente en el Programa Presupuestario 07 Desarrollo Integral de la Familia y Educación, dicho programa presupuestario está integrado por dos direcciones: El Sistema Municipal para el Desarrollo Integral de la Familia y la Dirección de Educación Municipal; por lo que en este programa institucional solo se integra la información correspondiente al DIF.

A continuación se presenta en un formato de esquema y dividido por segmentos el árbol de problemas y objetivos, con una lógica de lectura vertical de abajo hacia arriba.

5.1 Árbol de Problemas y Objetivo

FORMATO ESQUEMA PARA ÁRBOL DE PROBLEMAS DEL PROGRAMA PRESUPUESTARIO 07 DESARROLLO INTEGRAL DE LA FAMILIA Y EDUCACIÓN.

Versión de Árbol de problemas por Segmentos (1 de 6)

SEGMENTO 1

Efecto Final: Limitaciones en la calidad de vida de los habitantes del municipio de San Luis Potosí asociada a las desigualdades sociales.

Efectos indirectos

- Los usuarios no asisten a las bibliotecas por no obtener un buen servicio.
- Pérdida de la cultura de la lectura.
- Desconocimiento de cultura general y temas necesarios de la vida.
- Políticas públicas adulto-centristas.
- Mala calidad en la enseñanza y bajo nivel educativo.
- Menos oportunidades laborales.
- Problemas en la comunicación y socialización.
- Dificultades en el aprendizaje futuro.

Efecto Directo

Rezago educativo y de aprendizaje en los estudiantes del municipio.

Problemática: Las personas en situación de vulnerabilidad, violencia, desigualdad y en rezago por carencia social no cuentan con el suficiente acceso a estrategias, servicios y programas de asistencia social lo que perpetúa su condición de vulnerabilidad.

Causa Directa

Limitado acceso para el desarrollo integral de los estudiantes en el municipio.

Causas Indirectas

- Limitado acceso a centros educativos con educación inicial y preescolar.
- Las infancias no cuentan con atención especializada para promover el desarrollo desde los primeros años de vida.
- Las bibliotecas municipales y los centros educativos están en malas condiciones físicas lo que impide brindar una educación de calidad.
- Existe poco fomento a la lectura.
- Escaso desarrollo de aprendizaje fuera de las aulas.
- Escaso involucramiento infantil en las decisiones políticas del municipio.
- Insuficiente fomento al desarrollo de los profesores y maestros dentro del sistema educativo municipal.

- Existen espacios dentro de los centros escolares pero no hay suficientes alumnos inscritos.
- Insuficientes actividades optativas y recreativas en las escuelas municipales.

**FORMATO ESQUEMA PARA ÁRBOL DE OBJETIVOS DEL PROGRAMA PRESUPUESTARIO 07
DESARROLLO INTEGRAL DE LA FAMILIA Y EDUCACIÓN.**

Versión de Árbol de objetivos por Segmentos (1 de 6)

SEGMENTO 1

Fin: Mejora en la calidad de vida de los habitantes del municipio de San Luis Potosí asociada a las desigualdades sociales.

Fines indirectos

- Aumento de la confianza en los centros educativos.
- Mejora en el desarrollo del aprendizaje desde temprana edad.
- Mayor uso de las bibliotecas municipales y centros educativos.
- Mejora en la cultura de la lectura en el municipio.
- Incremento en las capacidades y el desarrollo educativo integral de los estudiantes.
- Se toman en cuenta las opiniones y propuestas infantiles en la toma de decisiones en el municipio.
- Incremento del nivel educativo de los estudiantes.
- Aumento de conocimiento y aprendizaje de diferentes actividades para el desarrollo integral de los estudiantes.

Fin Directo

Aumentar el nivel educativo y de aprendizaje en los estudiantes del municipio.

Objetivo: En el municipio de San Luis Potosí, las personas vulnerables por alguna carencia social, las que viven en pobreza extrema o en pobreza moderada, disminuyen permanentemente.

Medio Directo

Se promueve el desarrollo integral de los estudiantes en el municipio.

Medios Indirectos

- Una mayor cantidad de estudiantes puede acceder a Centros educativos con educación inicial y preescolar.
- Las infancias cuentan con atención especializada para promover el desarrollo desde los primeros años de vida.
- Se ofrecen bibliotecas municipales y centros educativos en buenas condiciones a través del mejoramiento físico y administrativo.
- Se ofrecen y aumentan espacios y actividades adecuados para la lectura.
- Se ofrecen actividades de aprendizaje en temas generales que no estén incluidos en la currícula escolar.
- Se desarrollan mecanismos de participación infantil en las decisiones políticas del municipio.

- Se fomenta el desarrollo de los profesores y maestros dentro del sistema educativo municipal.
- Se incrementa la cantidad de alumnos inscritos en los Centros Educativos.
- Se ofrecen actividades optativas y recreativas en las escuelas municipales.

FORMATO ESQUEMA PARA ÁRBOL DE PROBLEMAS DEL PROGRAMA PRESUPUESTARIO 07 DESARROLLO INTEGRAL DE LA FAMILIA Y EDUCACIÓN.

Versión de Árbol de problemas por Segmentos (2 de 6)

SEGMENTO 2

Efecto Final: Limitaciones en la calidad de vida de los habitantes del municipio de San Luis Potosí asociada a las desigualdades sociales.

Efectos indirectos

- Persistencia y escalamiento de la violencia en contra de personas en situación de vulnerabilidad.
- Se fortalecen los prejuicios y estereotipos que impiden el pleno desarrollo de las mujeres.
- Aumento de desconfianza en las instituciones gubernamentales de procuración de justicia.
- Incremento en la violencia intrafamiliar por falta de intervención oportuna.
- Impacto negativo en la salud física y mental de los adultos mayores.
- Menor desarrollo de habilidades sociales de las personas en cualquier etapa de su vida.
- Alto riesgo de prácticas y comportamientos de riesgo psicosocial en niñas, niños y adolescentes.

Efecto Directo

Normalización de conductas violentas y discriminatorias

Problemática: Las personas en situación de vulnerabilidad, violencia, desigualdad y en rezago por carencia social no cuentan con el suficiente acceso a estrategias, servicios y programas de asistencia social lo que perpetúa su condición de vulnerabilidad.

Causa Directa

Aumento de la violencia y discriminación hacia grupos en situación de vulnerabilidad.

Causas Indirectas

- Las mujeres en situación de violencia enfrentan un acceso limitado a mecanismos adecuados de atención y protección de sus derechos.
- Los adultos mayores en situación de violencia enfrentan un acceso limitado a mecanismos adecuados de atención y protección de sus derechos.
- Insuficiente atención a familias que viven en situación de violencia familiar.
- Las niñas, niños y adolescentes que viven en situación de violencia enfrentan un acceso limitado a mecanismos adecuados de atención y protección.

- Dificil acceso a mecanismos de justicia y restitución de derechos.
- Los adultos mayores son excluidos y discriminados.
- Insuficiente fomento de actividades para el pleno desarrollo de los niños, niñas, adolescentes y adultos.

FORMATO ESQUEMA PARA ÁRBOL DE OBJETIVOS DEL PROGRAMA PRESUPUESTARIO 07 DESARROLLO INTEGRAL DE LA FAMILIA Y EDUCACIÓN.

Versión de Árbol de objetivos por Segmentos (2 de 6)

SEGMENTO 2

Fin: Mejora en la calidad de vida de los habitantes del municipio de San Luis Potosí asociada a las desigualdades sociales.

Fines indirectos

- Menor probabilidad de que las niñas, niños y adolescentes tengan conductas de riesgo.
- Se promueve el desarrollo de habilidades sociales de las personas en cualquier etapa de su vida.
- Mejoramiento del bienestar físico y mental de los adultos mayores.
- Reducción de la violencia intrafamiliar mediante intervención temprana y apoyo integral.
- Aumento de la confianza en las instituciones gubernamentales de procuración de justicia.
- Disminuye la violencia en contra de personas en situación de vulnerabilidad

Fin directo

Promoción de una cultura de paz y respeto para todas las personas

Objetivo: En el municipio de San Luis Potosí, las personas vulnerables por alguna carencia social, las que viven en pobreza extrema o en pobreza moderada, disminuyen permanentemente.

Medio Directo

Disminución de la violencia y discriminación hacia grupos en situación de vulnerabilidad.

Medio Indirectos

- Las mujeres en situación de violencia pueden acceder a mecanismos adecuados de atención y protección de sus derechos.
- Los adultos mayores en situación de violencia pueden acceder a mecanismos adecuados de atención y protección de sus derechos.

- Se brinda mayor atención a familias que viven en situación de violencia familiar.
- Las niñas, niños y adolescentes que viven en situación de violencia pueden acceder a mecanismos adecuados de atención y protección.
- Existe mayor oportunidad para acceder a mecanismos de justicia y restitución de derechos.
- Los adultos mayores son incluidos en la sociedad.
- Se fomentan actividades para el pleno desarrollo de los niños, niñas, adolescentes y adultos.

FORMATO ESQUEMA PARA ÁRBOL DE PROBLEMAS DEL PROGRAMA PRESUPUESTARIO 07 DESARROLLO INTEGRAL DE LA FAMILIA Y EDUCACIÓN.

Versión de Árbol de problemas por Segmentos (3 de 6)

SEGMENTO 3

Efecto Final: Limitaciones en la calidad de vida de los habitantes del municipio de San Luis Potosí asociada a las desigualdades sociales.

Efectos indirectos

- Alta prevalencia de enfermedades en zonas rurales.
- Aumento de enfermedades y complicaciones médicas.
- Incremento de los índices de mortalidad por enfermedades.
- Incremento de enfermedades mentales no tratadas.
- Mayor dependencia a terceros y pérdida de autonomía.

Efecto Directo

Se fortalece un ciclo de pobreza y marginación social

Problemática: Las personas en situación de vulnerabilidad, violencia, desigualdad y en rezago por carencia social no cuentan con el suficiente acceso a estrategias, servicios y programas de asistencia social lo que perpetúa su condición de vulnerabilidad.

Causa Directa

Las personas en situación de vulnerabilidad tienen un acceso limitado a servicios de salud.

Causas Indirectas

- No hay suficiente infraestructura para la atención médica en zonas rurales.
- Difícil acceso a atención médica y servicios básicos de salud en la ciudad.
- La carga económica limita las posibilidades de atención y seguimiento y control de tratamiento médico especializado.
- Escasez de servicios para la atención de la salud mental
- Limitado acceso a servicios de rehabilitación física.
- Estigmatización de problemas de salud mental.



FORMATO ESQUEMA PARA ÁRBOL DE OBJETIVOS DEL PROGRAMA PRESUPUESTARIO 07 DESARROLLO INTEGRAL DE LA FAMILIA Y EDUCACIÓN.

Versión de Árbol de objetivos por Segmentos (3 de 6)

SEGMENTO 3

Fin: Mejora en la calidad de vida de los habitantes del municipio de San Luis Potosí asociada a las desigualdades sociales.

Fines indirectos

- Mayor autonomía de las personas.
- Se tratan las enfermedades mentales en tiempo y forma.
- Disminución de la mortalidad por enfermedades.
- Disminución de enfermedades y complicaciones médicas.
- Tratamiento efectivo y eficiente a enfermedades en zonas rurales.

Fin directo

Mayores oportunidades para salir de la pobreza y marginación social.

Objetivo: En el municipio de San Luis Potosí, las personas vulnerables por alguna carencia social, las que viven en pobreza extrema o en pobreza moderada, disminuyen permanentemente.

Medio Directo

Personas en situación de vulnerabilidad cuentan con mayor acceso a servicios de salud.

Medio Indirectos

- Se cuenta con mayor atención médica en zonas rurales.
- Mayor atención médica y servicios básicos de salud en la ciudad.
- Atención médica especializada con menor costo económico.
- Mayor atención a la salud mental.
- Mayor acceso a servicios de rehabilitación física.
- Concientización y atención a los problemas de salud mental.



FORMATO ESQUEMA PARA ÁRBOL DE PROBLEMAS DEL PROGRAMA PRESUPUESTARIO 07 DESARROLLO INTEGRAL DE LA FAMILIA Y EDUCACIÓN.

Versión de Árbol de problemas por Segmentos (4 de 6)

SEGMENTO 4

Efecto Final: Limitaciones en la calidad de vida de los habitantes del municipio de San Luis Potosí asociada a las desigualdades sociales.

Efectos indirectos

- Reproducción de comportamientos y conductas negativas.
- Aumento de conflictos familiares.
- Se perpetúa la desigualdad económica.

Efecto Directo

Desintegración del núcleo familiar.

Problemática: Las personas en situación de vulnerabilidad, violencia, desigualdad y en rezago por carencia social no cuentan con el suficiente acceso a estrategias, servicios y programas de asistencia social lo que perpetúa su condición de vulnerabilidad.

Causa Directa

Aumento de conflictos familiares.

Causas Indirectas

- Insuficientes actividades para la prevención de riesgos en zonas con alto grado de marginación.
- Jornadas laborales amplias que afectan de forma negativa a las familias.
- Desigualdad en el acceso a oportunidades que promuevan el desarrollo personal y social de las personas.
- No hay suficiente apoyo a la economía local y las personas emprendedoras.

**FORMATO ESQUEMA PARA ÁRBOL DE OBJETIVOS DEL PROGRAMA PRESUPUESTARIO 07
DESARROLLO INTEGRAL DE LA FAMILIA Y EDUCACIÓN.**

Versión de Árbol de objetivos por Segmentos (4 de 6)

SEGMENTO 4

Fin: Mejora en la calidad de vida de los habitantes del municipio de San Luis Potosí asociada a las desigualdades sociales.

Fines indirectos

- Mejora en el comportamiento de los integrantes de la familia.
- Mayor autonomía económica de las personas.
- Disminución de conflictos familiares.
- Disminución de comportamientos y conductas negativas.

Fin directo

Fortalecimiento del núcleo familiar.

Objetivo: En el municipio de San Luis Potosí, las personas vulnerables por alguna carencia social, las que viven en pobreza extrema o en pobreza moderada, disminuyen permanentemente.

Medio Directo

Se incentiva el desarrollo de familias con relaciones sanas y entornos de respeto.

Medio Indirectos

- Se promueven actividades para la prevención de riesgos a familias que viven en zonas con alto grado de marginación.
- Se promueve con las empresas el tema de jornadas laborales que permitan mantener un buen balance familiar.
- Existen espacios y actividades que promueven el pleno desarrollo personal y social de las personas.
- Las personas emprendedoras tienen espacios para poder vender sus productos y/o servicios.

FORMATO ESQUEMA PARA ÁRBOL DE PROBLEMAS DEL PROGRAMA PRESUPUESTARIO 07 DESARROLLO INTEGRAL DE LA FAMILIA Y EDUCACIÓN.

Versión de Árbol de problemas por Segmentos (5 de 6)

SEGMENTO 5

Efecto Final: Limitaciones en la calidad de vida de los habitantes del municipio de San Luis Potosí asociada a las desigualdades sociales.

Efectos indirectos

- Retraso en el crecimiento físico y desarrollo de las infancias.
- Limitado desarrollo de habilidades sociales y emocionales de las infancias.

Efecto Directo

Aumento de desigualdades en las zonas rurales.

Problemática: Las personas en situación de vulnerabilidad, violencia, desigualdad y en rezago por carencia social no cuentan con el suficiente acceso a estrategias, servicios y programas de asistencia social lo que perpetúa su condición de vulnerabilidad.

Causa Directa

Baja implementación de programas que incentiven el desarrollo del sector rural de forma sustentable.

Causas Indirectas

- Aumento de la desnutrición infantil.
- Insuficientes espacios y zonas recreativas para las infancias en las zonas rurales.

FORMATO ESQUEMA PARA ÁRBOL DE OBJETIVOS DEL PROGRAMA PRESUPUESTARIO 07 DESARROLLO INTEGRAL DE LA FAMILIA Y EDUCACIÓN.

Versión de Árbol de objetivos por Segmentos (5 de 6)

SEGMENTO 5

Fin: Mejora en la calidad de vida de los habitantes del municipio de San Luis Potosí asociada a las desigualdades sociales.



Fines indirectos

- Las infancias pueden crecer y desarrollarse de forma óptima.
- Desarrollo de habilidades sociales y emocionales de las infancias.

Fin directo

Disminución de las desigualdades en las zonas rurales.

Objetivo: En el municipio de San Luis Potosí, las personas vulnerables por alguna carencia social, las que viven en pobreza extrema o en pobreza moderada, disminuyen permanentemente.



Medio Directo

Se incentiva el desarrollo del sector rural de forma sustentable.

Medio Indirectos

- Disminución de la desnutrición infantil.
- Existen espacios y zonas recreativas para las infancias en las zonas rurales.

FORMATO ESQUEMA PARA ÁRBOL DE PROBLEMAS DEL PROGRAMA PRESUPUESTARIO 07 DESARROLLO INTEGRAL DE LA FAMILIA Y EDUCACIÓN.

Versión de Árbol de problemas por Segmentos (6 de 6)

SEGMENTO 6

Efecto Final: Limitaciones en la calidad de vida de los habitantes del municipio de San Luis Potosí asociada a las desigualdades sociales.

Efectos indirectos

- Se perpetúan estereotipos, prejuicios y estigmas hacia las personas con discapacidad.
- Las personas con discapacidad tienen que pagar costos extras para poder transportarse dentro del municipio.
- Se dificulta el pleno desarrollo físico, social y emocional de las personas con espectro autista.

Efecto Directo

Los derechos de las personas con discapacidad se ven afectados de forma negativa.

Problemática: Las personas en situación de vulnerabilidad, violencia, desigualdad y en rezago por carencia social no cuentan con el suficiente acceso a estrategias, servicios y programas de asistencia social lo que perpetúa su condición de vulnerabilidad.

Causa Directa

Limitación en servicios prioritarios para personas con discapacidad.

Causas Indirectas

- Insuficiente atención a personas diagnosticadas dentro del espectro autista.
- El transporte público no es accesible para personas con discapacidad.
- Las personas cuentan con insuficiente información sobre el tema de discapacidad.
- El municipio no cuenta con la infraestructura necesaria que permita la movilidad de las personas con discapacidad.
- Limitación en servicios prioritarios para personas con discapacidad.
- Las personas con discapacidad tienen dificultad para tener ayudas técnicas debido a su alto costo económico.

FORMATO ESQUEMA PARA ÁRBOL DE OBJETIVOS DEL PROGRAMA PRESUPUESTARIO 07 DESARROLLO INTEGRAL DE LA FAMILIA Y EDUCACIÓN.

Versión de Árbol de objetivos por Segmentos (6 de 6)

SEGMENTO 6

Fin: Mejora en la calidad de vida de los habitantes del municipio de San Luis Potosí asociada a las desigualdades sociales.

Fines indirectos

- Se reducen los estereotipos, prejuicios y estigmas hacia las personas con discapacidad.
- Las personas con discapacidad pueden desplazarse con mayor autonomía dentro del municipio.
- Se promueve el pleno desarrollo físico, social y emocional de las personas con espectro autista.

Fin directo

Mayor garantía y respeto de los derechos de las personas con discapacidad.

Objetivo: En el municipio de San Luis Potosí, las personas vulnerables por alguna carencia social, las que viven en pobreza extrema o en pobreza moderada, disminuyen permanentemente.

Medio Directo

Se ofrecen servicios prioritarios para personas con discapacidad.

Medio Indirectos

- Mayor atención a personas diagnosticadas dentro del espectro autista.
- Existe transporte adaptado para mejorar la movilidad a personas con discapacidad.
- Las personas cuentan con suficiente información sobre el tema de discapacidad.
- Se realizan diagnósticos de accesibilidad para conocer la situación del municipio.
- Se ofrecen ayudas técnicas gratuitas a las personas con discapacidad.

6. Matriz de Indicadores para Resultados

6.1 Fin y Propósito del Programa Presupuestario

| Matriz de Indicadores para Resultados Programa Presupuestario: Desarrollo Integral de la Familia y Educación Ejercicio Fiscal: 2025 | | | |
|---|--|--|--|
| Resumen Narrativo (Objetivos) | Indicadores | Medios de Verificación | Supuestos |
| 09F. Contribuir al bienestar de la población en situación de vulnerabilidad, violencia y desigualdad mediante la disminución de carencias sociales y estrategias integrales con enfoque de derechos humanos. | Porcentaje de personas no pobres y no vulnerables. | Informe anual sobre la situación de pobreza y rezago social. | Se cuenta con condiciones sociales, económicas, políticas, ambientales y de salud adecuada |
| 09P. Las personas en situación de vulnerabilidad, violencia, desigualdad y en rezago por carencia social del municipio de San Luis Potosí tienen acceso a los programas, estrategias, asistencia social y servicios integrales que permiten mejorar su bienestar. | Porcentaje de personas vulnerables por carencias sociales. | Informe anual sobre la situación de pobreza y rezago social. | Se cuenta con condiciones sociales, económicas, políticas, ambientales y de salud adecuadas. |

6.2 Componentes y actividades del DIF Municipal.

| Resumen Narrativo (Objetivos) | Indicadores | Medios de Verificación | Supuestos |
|---|---|---|--|
| 07C1. Estrategia para el desarrollo educativo de los integrantes de las familias implementada. | Porcentaje de la estrategia para el desarrollo educativo de los integrantes de las familias implementada. | Reporte mensual impreso y digital del Área de Centros de Atención Familiar y Centros Educativos. Reporte mensual de la Dirección de Educación Municipal. | Se cuenta con condiciones sociales, económicas, políticas, ambientales y de salud adecuadas. |
| 07C1A1. Atención de 600 niñas y niños en los Centros Educativos con educación inicial y preescolar. | Porcentaje de niñas y niños atendidos con educación inicial y preescolar. | Reporte mensual impreso y digital de la Coordinación de Centros Educativos. | Los padres, madres o tutores llevan a las niñas y niños a los Centros Educativos. |
| 07C1A2 Instalación de 6 espacios de estimulación temprana. | Porcentaje de espacios de estimulación temprana instalados. | Reporte mensual impreso y digital de la Coordinación de Centros Educativos. | Se cuenta con condiciones sociales, políticas, ambientales y de salud adecuadas. |

| Resumen Narrativo (Objetivos) | Indicadores | Medios de Verificación | Supuestos |
|---|---|--|--|
| 07C2. Estrategia de atención a la violencia y discriminación ejercida hacia grupos en situación de vulnerabilidad y grupos prioritarios implementada. | Porcentaje de implementación de la estrategia de atención a la violencia y discriminación ejercida hacia grupos prioritarios. | Reporte mensual impreso y digital de la Coordinación de Apoyo a la Comunidad, Inclusión Social para Personas con discapacidad y psicología y prevención. | Se cuenta con condiciones sociales, económicas, políticas, ambientales y de salud adecuadas. |
| 07C2A1. Prestación de 10,957 servicios integrales a mujeres que viven en situación de violencia. | Porcentaje de servicios integrales brindados a mujeres que viven en situación de violencia. | Reporte mensual impreso y digital de la Coordinación de Apoyo a la Comunidad. | Las mujeres asisten a solicitar el apoyo. Se realiza una acción coordinada de otras instancias como: procuraduría de justicia o DIF. |
| 07C2A3. Prestación de 2,589 servicios integrales a adultos mayores que viven en situación de violencia. | Porcentaje de servicios integrales brindados a adultos mayores que viven en situación de violencia. | Reporte mensual impreso y digital de la Coordinación de Apoyo a la Comunidad. | Los adultos mayores solicitan el servicio y la atención de esta población. Se realiza una acción coordinada de otras instancias como: procuraduría de justicia, DIF estatal y asociaciones civiles. |

| Resumen Narrativo (Objetivos) | Indicadores | Medios de Verificación | Supuestos |
|---|---|--|--|
| 07C2A4. Prestación de 2,589 servicios integrales y multidisciplinarios de la unidad de atención a la violencia familiar. | Porcentaje de servicios integrales brindados a personas que viven en situación de violencia familiar. | Reporte mensual impreso y digital de la Coordinación de Apoyo a la Comunidad. | Las personas solicitan el servicio. Se realiza una acción coordinada de otras instancias como: procuraduría de justicia, DIF estatal. |
| 07C2A5. Prestación de 2,589 servicios integrales a niñas, niños y adolescentes que viven en situación de violencia. | Porcentaje de servicios brindados a niñas, niños y adolescentes que viven en situación de violencia. | Reporte mensual impreso y digital de la Coordinación de Apoyo a la Comunidad. | Se realiza una acción coordinada de otras instancias como: procuraduría de justicia, DIF estatal, atención ciudadana. |
| 07C2A6. Proporción de 2,589 servicios jurídicos en materia familiar a las personas que requieren la intervención de autoridad jurisdiccional. | Porcentaje de servicios jurídicos brindados en materia familiar. | Reporte mensual impreso y digital de la Coordinación de Apoyo a la Comunidad. | La población solicita el servicio o la autoridad judicial requiere la intervención. |
| 07C2A7. Realización de 200 acciones de atención en temas de inclusión de adultos mayores. | Porcentaje de acciones de atención en temas de inclusión adultos mayores realizadas. | Reporte mensual impreso y digital de la Coordinación de Psicología y Prevención. | Se cuenta con las condiciones sociales y de salud que permiten la realización de las actividades. |
| 07C2A8. Realización de 50 acciones para el sano desarrollo de niñas, niños, adolescentes y adultos. | Porcentaje de acciones para el sano desarrollo de niñas, niños, adolescentes y adultos realizadas. | Reporte mensual impreso y digital de la Coordinación de Psicología y Prevención. | Se cuenta con las condiciones sociales y de salud que permiten la realización de las actividades. |

| Resumen Narrativo (Objetivos) | Indicadores | Medios de Verificación | Supuestos |
|--|---|--|--|
| 07C3. Estrategia de acceso a la salud implementada. | Porcentaje de implementación de la estrategia de acceso a la salud. | Reporte mensual impreso y digital de la Coordinación de Salud y Bienestar. | Se cuenta con condiciones sociales, económicas, políticas, ambientales y de salud adecuadas. |
| 07C3A1. Atención a 10,800 personas con servicios de salud básica no itinerante. | Porcentaje de personas atendidas con servicios de salud básica no itinerante. | Reporte mensual impreso y digital de la Coordinación de Salud y Bienestar. | Los centros de salud están en condiciones adecuadas y tienen los insumos suficientes para atender a la población. |
| 07C3A2. Atención a 13,000 personas con servicios de salud básica itinerante. | Porcentaje de personas atendidas con servicios básicos de salud itinerante. | Reporte mensual impreso y digital de la Coordinación de Salud y Bienestar. | Las colonias y localidades cuentan con las condiciones adecuadas para recibir el servicio de salud itinerante. |
| 07C3A3. 500 personas beneficiadas con tratamiento médico especializado. | Porcentaje de personas beneficiadas con tratamiento médico especializado. | Reporte mensual impreso y digital de la Coordinación de Salud y Bienestar. | Las personas solicitan los tratamientos y cumplen los requisitos para su otorgamiento. Se realiza una acción coordinada con el DIF estatal. |
| 07C3A4. Proporción de 2,900 servicios psicológicos para la salud mental. | Porcentaje de servicios psicológicos brindados. | Reporte mensual del área responsable de la atención. | Se cuenta con condiciones sociales, económicas, políticas, ambientales y de salud adecuadas. Las personas solicitan los servicios y cumplen los requisitos para su otorgamiento. |
| 07C3A5. Prestación de 133,000 servicios en la Unidad Básica de Rehabilitación (UBR) a personas con y sin discapacidad. | Porcentaje de servicios proporcionados en la Unidad Básica de Rehabilitación (UBR) a personas con y sin discapacidad. | Reporte mensual impreso y digital de la Coordinación de Inclusión Social para Personas con Discapacidad. | Las personas solicitan los tratamientos y cumplen los requisitos para su otorgamiento. |
| 07C3A6. Realización de 10 acciones para superar las brechas de salud mental en instancias no especializadas. | Porcentaje de acciones realizadas para superar brechas de salud mental en instituciones no especializadas. | Reporte mensual impreso y digital de la Coordinación de Psicología y Prevención. | Se realizan convenios con instancias no especializadas para realizar las acciones. |

| Resumen Narrativo (Objetivos) | Indicadores | Medios de Verificación | Supuestos |
|--|---|---|--|
| 07C4. Estrategia para la transversalización de la perspectiva familiar implementada. | Porcentaje de implementación de la estrategia para la transversalización de la perspectiva familiar. | Reporte mensual impreso y digital de la Coordinación de Familia. | Se cuenta con condiciones sociales, económicas, políticas, ambientales y de salud adecuadas. |
| 07C4A1. Proporción de 600 asesoramientos a familias con adolescentes en colonias con altos índices de violencia y adicciones en el municipio de San Luis Potosí. | Porcentaje de asesorías brindadas a familias con adolescentes. | Reporte impreso y digital de la Coordinación de la Familia. | Existe colaboración de las familias dentro de las colonias. |
| 07C4A2. Proporción de 80 consultorías sobre el tema Balance Trabajo-Familia en el sector empresarial. | Porcentaje de consultorías brindadas en el sector empresarial sobre el tema Balance Trabajo-Familia. | Reporte impreso y digital de la Coordinación de la Familia. | Las empresas del Municipio tienen interés en participar en las consultorías. |
| 07C4A4. Atención de 5,000 personas con talleres, cursos y actividades en los Centros de Atención Familiar. | Porcentaje de personas beneficiadas con talleres, cursos y actividades en los Centros de Atención Familiar. | Reporte mensual impreso y digital del Área de Centros de Atención Familiar. | La población solicita los servicios que se brindan en los Centros de Atención Familiar. |
| 07C4A5. Realización de 12 Tianguis artesanos amables en los Centros de Atención Familiar. | Porcentaje de Tianguis realizados en los Centros de Atención Familiar. | Reporte mensual impreso y digital del Área de Centros de Atención Familiar. | Se cuenta con condiciones sociales, económicas, políticas, ambientales y de salud adecuadas. Las personas se interesan en participar y cumplen los requisitos para su participación. |

| Resumen Narrativo (Objetivos) | Indicadores | Medios de Verificación | Supuestos |
|---|---|--|--|
| 07C5. Estrategia para el desarrollo de las familias del sector rural de forma sustentable implementada. | Porcentaje de implementación de la estrategia para el desarrollo de las familias del sector rural de forma sustentable. | Reporte mensual impreso y digital de la Coordinación de Área Rural | Se cuenta con condiciones sociales, económicas, políticas, ambientales y de salud adecuadas. |
| 07C5A2. Otorgamiento de kits nutricionales a 5,000 niñas y niños para su desarrollo. | Porcentaje de niñas y niños beneficiados con kits nutricionales. | Reporte mensual impreso y digital de la Coordinación del Área Rural. | Se recibe en tiempo y forma el recurso federal para realizar la actividad. El proveedor cumple en tiempo y forma con la entrega de los kits nutricionales. |
| 07C5A4. Instalación de una ludoteca equipada en una comunidad rural. | Porcentaje de instalación de una ludoteca equipada. | Reporte mensual impreso y digital de la Coordinación del Área Rural. | Se cuenta con el espacio físico para instalar la ludoteca. Se cuenta con condiciones sociales, económicas, políticas, ambientales y de salud adecuadas para la instalación de la ludoteca. |

| Resumen Narrativo (Objetivos) | Indicadores | Medios de Verificación | Supuestos |
|---|--|--|---|
| 07C6. Estrategia para el desarrollo de las personas con discapacidad implementada. | Porcentaje de implementación de la estrategia para el desarrollo de las personas con discapacidad. | Reporte mensual impreso y digital de la Coordinación de Apoyo a la Comunidad, Inclusión Social para Personas con discapacidad y psicología y prevención. | Se cuenta con condiciones sociales, económicas, políticas, ambientales y de salud adecuadas. |
| 07C6A1. Prestación de 10,500 servicios para la atención del espectro autista en el Centro Municipal de autismo. | Porcentaje de servicios proporcionados para la atención del espectro autista. | Reporte mensual impreso y digital de la Coordinación de Inclusión Social para Personas con Discapacidad. | Las personas solicitan los servicios y cumplen los requisitos para su otorgamiento. |
| 07C6A2 Otorgamiento de 3,400 servicios de transporte adaptado a personas con discapacidad y su familia. | Porcentaje de servicios brindados a personas con discapacidad y su familia. | Reporte mensual impreso y digital de la Coordinación de Inclusión Social para Personas con Discapacidad. | Las personas solicitan los servicios y cumplen los requisitos para su otorgamiento. |
| 07C6A3 Capacitación de 550 personas en temas de inclusión de personas con discapacidad. | Porcentaje de constancias de capacitación en temas de inclusión de personas con discapacidad entregadas. | Reporte mensual impreso y digital de la Coordinación de Inclusión Social para Personas con Discapacidad. | Las personas se interesan en participar y cumplen los requisitos para la entrega de las constancias. |
| 07C6A4. Realización de 100 diagnósticos de Accesibilidad Universal en el Municipio. | Porcentaje de Diagnósticos de Accesibilidad Universal realizados. | Reporte mensual impreso y digital de la Coordinación de Inclusión Social para Personas con Discapacidad. | Se cuenta con condiciones sociales, económicas, políticas, ambientales y de salud adecuadas. |
| 07C6A5. Entrega de 950 ayudas técnicas a personas en situación de vulnerabilidad. | Porcentaje de ayudas técnicas entregadas. | Reporte mensual impreso y digital de la Coordinación de Inclusión Social para Personas con Discapacidad. | Las personas solicitan las ayudas técnicas y cumplen los requisitos para su otorgamiento. Se recibe en tiempo y forma el recurso federal para realizar la actividad. Se reciben suficientes donaciones para entregar a las personas que solicitan las ayudas técnicas. Se realiza el convenio con el proveedor para la elaboración de las ayudas técnicas. |

7. Metas anuales del Programa Presupuestario

A continuación se presentan las metas anuales para los niveles del resumen narrativo del Programa Presupuestario 07 Desarrollo Integral de la Familia y Educación.

7.1 Fin y Propósito

| Fin / Resumen narrativo | | | | | |
|--|--|--|------------------|---------------------------------|------------|
| 07F. Contribuir al bienestar de la población en situación de vulnerabilidad, violencia y desigualdad mediante la disminución de carencias sociales y estrategias integrales con enfoque de derechos humanos. | | | | | |
| Indicador | Fórmula | Unidad de medida | Línea base y año | Meta | Frecuencia |
| Porcentaje de personas no pobres y no vulnerables. | Definidas por la Unidad de Planeación y Evaluación de Programas para el Desarrollo de la Secretaría de Bienestar. | Porcentaje | 38.6% (2024) | 38.5% | Anual |
| Meta de nivel FIN | | | | | |
| Variables | Unidad de medida | Expresión en número absoluto de la meta Total 2025 | | Fecha de actualización | |
| - | Porcentaje | 38.5% | | Estimada el 30 de enero de 2026 | |
| Observaciones: | En este indicador no se expresa la fórmula y variables, ya que es proporcionado por la Unidad de Planeación y Evaluación de Programas para el Desarrollo de la Secretaría de Bienestar del Gobierno Federal. | | | | |
| Área responsable del Resumen narrativo: | Sistema Municipal para el Desarrollo Integral de la Familia | | | | |

| Propósito / Resumen narrativo | | | | | |
|---|--|--|------------------|---------------------------------|------------|
| 07P. Las personas en situación de vulnerabilidad, violencia, desigualdad y en rezago por carencia social del municipio de San Luis Potosí tienen acceso a los programas, estrategias, asistencia social y servicios integrales que permiten mejorar su bienestar. | | | | | |
| Indicador | Fórmula | Unidad de medida | Línea base y año | Meta | Frecuencia |
| Porcentaje de personas vulnerables por carencias sociales. | Definidas por la Unidad de Planeación y Evaluación de Programas para el Desarrollo de la Secretaría de Bienestar. | Porcentaje | 31.4% (2024) | 31.3% | Anual |
| Meta de nivel FIN | | | | | |
| Variables | Unidad de medida | Expresión en número absoluto de la meta Total 2025 | | Fecha de actualización | |
| - | Porcentaje | 31.3% | | Estimada el 30 de enero de 2026 | |
| Observaciones: | En este indicador no se expresa la fórmula y variables, ya que es proporcionado por la Unidad de Planeación y Evaluación de Programas para el Desarrollo de la Secretaría de Bienestar del Gobierno Federal. | | | | |
| Área responsable del Resumen narrativo: | Sistema Municipal para el Desarrollo Integral de la Familia | | | | |

7.2 Componentes y Actividades

7.2.1 Componente 1. Estrategia para el desarrollo educativo de los integrantes de las familias implementada

| Componente 1 de 6 / Resumen narrativo | Indicador | Fórmula | Unidad de medida | Línea base y año | Meta | Frecuencia |
|--|--|--|---------------------|------------------------|------|------------|
| 07C1. Estrategia para el desarrollo educativo de los integrantes de las familias implementada | Porcentaje de la estrategia para el desarrollo educativo de los integrantes de las familias implementada | $Z=(A+B+C+D+E+F+G+H+I)/9$ | Porcentaje | 0% (2024) | 100% | Trimestral |
| Área responsable del Resumen narrativo: | Dirección de Educación Municipal | | | | | |
| Vinculación con Línea de Acción del PMD 2024-2027 | <p>6.4.3.1 Mejorar la accesibilidad de los centros educativos municipales y adecuar el mobiliario para la mejor atención a personas con discapacidad.</p> <p>6.4.3.4 Impulsar la educación inclusiva de niñas, niños, adolescentes y personas jóvenes con discapacidad en el Sistema Educativo Municipal mediante la profesionalización del personal educativo y que cuente con el material accesible.</p> <p>6.9.1.1 Generar proyectos con enfoque inclusivo para la remodelación, modernización y gestión operativa de las bibliotecas municipales.</p> <p>6.9.2.1 Realizar actividades multidisciplinarias dirigidas a la población en general, para promover el aprendizaje.</p> <p>6.9.2.2. Realizar alianzas con centros educativos y de investigación, así como con otros órdenes de gobierno, fundaciones nacionales e internacionales, para su participación colaborativa en diversos programas, estrategias y acciones realizados por el Gobierno Municipal.</p> <p>6.9.2.3 Visitar de manera itinerante colonias del municipio con actividades lúdicas y de aprendizaje.</p> <p>6.9.2.5 Diseñar un portal WEB de difusión de actividades relacionadas con el aprendizaje formal y no formal.</p> <p>6.9.2.7 Involucrar a especialistas, familias, y otros actores clave en el proceso educativo, brindándoles herramientas y apoyo para que puedan colaborar en la superación de las barreras del aprendizaje de niñas, niños y adolescentes.</p> <p>6.9.2.10 Realizar evaluaciones diagnósticas a personal directivo y docente para identificar áreas de oportunidad en el proceso de enseñanza para fines de aprendizaje, de capacitación y actualización.</p> <p>6.9.2.11 Fomentar actividades culturales y artísticas dirigidas a la población en general, para promover el aprendizaje y el desarrollo integral a través de la música.</p> | | | | | |
| Distribución de metas | | | | | | |
| Variables | Unidad de | Expresión en número absoluto de la meta Total 2025 | | | | |

| | medida | Total | 1T | 2T | 3T | 4T |
|--|------------|-------|--------|--------|--------|--------|
| A: Porcentaje de niñas y niños atendidos con educación inicial y preescolar. | Porcentaje | 100% | 25% | 25% | 25% | 25% |
| B: Porcentaje de espacios de estimulación temprana instalados. | Porcentaje | 100% | - | 33.33% | 33.33% | 33.33% |
| C: Porcentaje de Centros Escolares y Bibliotecas Municipales intervenidos. | Porcentaje | 100% | 22.58% | 25.81% | 25.81% | 25.81% |
| D: Porcentaje de actividades realizadas en bibliotecas municipales que fomentan la lectura. | Porcentaje | 100% | 27.27% | 27.27% | 27.27% | 18.18% |
| E: Porcentaje de actividades realizadas para consolidar a la Ciudad de San Luis Potosí como una Ciudad de Aprendizaje. | Porcentaje | 100% | 30% | 30% | 30% | 10% |
| F: Porcentaje de implementación del Cabildo Infantil. | Porcentaje | 100% | 45.45% | 54.55% | - | - |
| G: Porcentaje de avance en la entrega del Premio docente. | Porcentaje | 100% | 42.86% | 57.14% | - | - |
| H: Porcentaje alcanzado de la matrícula estudiantil programada para diciembre del 2025. | Porcentaje | 100% | - | - | - | 100% |
| I: Porcentaje de actividades deportivas, culturales y recreativas realizadas para el fortalecimiento integral del sistema educativo municipal. | Porcentaje | 100% | 25% | 25% | 25% | 25% |
| Z: Porcentaje de la estrategia para el desarrollo educativo de los integrantes de las familias implementada. | Porcentaje | 100% | 24.24% | 30.9% | 18.49% | 26.37% |

| Actividad 1 de 9 / Resumen narrativo | Indicador | Fórmula | Unidad de medida | Línea base y año | Meta | Frecuencia |
|---|---|----------------------|------------------|------------------|------|------------|
| 07C1A1. Atención de 600 niñas y niños en los Centros Educativos con | Porcentaje de niñas y niños atendidos con educación inicial y preescolar. | $C=(A/B) \times 100$ | Porcentaje | 94% (2024) | 100% | Trimestral |

| educación inicial y preescolar. | | | | | | |
|--|--|--|------|------|------|------|
| Área responsable del Resumen narrativo: | Sistema Municipal para el Desarrollo Integral de la Familia | | | | | |
| Vinculación con Línea de Acción del PMD 2024-2027 | 6.9.2.2 Realizar alianzas con centros educativos y de investigación, así como con otros órdenes de gobierno, fundaciones nacionales e internacionales, para su participación colaborativa en diversos programas, estrategias y acciones realizados por el Gobierno Municipal. 6.9.2.7 Involucrar a especialistas, familias, y otros actores clave en el proceso educativo, brindándoles herramientas y apoyo para que puedan colaborar en la superación de las barreras del aprendizaje de niñas, niños y adolescentes. | | | | | |
| Distribución de metas | | | | | | |
| Variables | Unidad de medida | Expresión en número absoluto de la meta Total 2025 | | | | |
| | | Total | 1T | 2T | 3T | 4T |
| A: Número de niñas y niños atendidos con educación inicial y preescolar. | Persona | 600 | 600 | 600 | 600 | 600 |
| B: Número programado de niñas y niños para atender con educación inicial y preescolar. | Persona | 600 | 600 | 600 | 600 | 600 |
| C: Porcentaje de niñas y niños atendidos con educación inicial y preescolar. | Porcentaje | 100% | 100% | 100% | 100% | 100% |

| Actividad 2 de 9 / Resumen narrativo | Indicador | Fórmula | Unidad de medida | Línea base y año | Meta | Frecuencia |
|---|--|--|---------------------|---------------------|------|------------|
| 07C1A2 Instalación de 6 espacios de estimulación temprana. | Porcentaje de espacios de estimulación temprana instalados. | C=(A/B)X100. | Porcentaje | 0% (2024) | 100% | Trimestral |
| Área responsable del Resumen narrativo: | Sistema Municipal para el Desarrollo Integral de la Familia | | | | | |
| Vinculación con Línea de Acción del PMD 2024-2027 | 6.9.2.2 Realizar alianzas con centros educativos y de investigación, así como con otros órdenes de gobierno, fundaciones nacionales e internacionales, para su participación colaborativa en diversos programas, estrategias y acciones realizados por el Gobierno Municipal. 6.9.2.7 Involucrar a especialistas, familias, y otros actores clave en el proceso educativo, brindándoles herramientas y apoyo para que puedan colaborar en la superación de las barreras del aprendizaje de niñas, niños y adolescentes. | | | | | |
| Distribución de metas | | | | | | |
| Variables | Unidad de medida | Expresión en número absoluto de la meta Total 2025 | | | | |
| | | Total | 1T | 2T | 3T | 4T |
| A: Número de espacios instalados. | Espacio | 6 | - | 2 | 2 | 2 |
| B: Número de espacios de estimulación temprana programados. | Espacio | 6 | - | 2 | 2 | 2 |
| C: Porcentaje de espacios de estimulación temprana instalados. | Porcentaje | 100% | - | 100% | 100% | 100% |

7.2.2 Componente 2. Estrategia de atención a la violencia y discriminación ejercida hacia grupos en situación de vulnerabilidad y grupos prioritarios implementada

| Componente 2 de 6 / Resumen narrativo | Indicador | Fórmula | Unidad de medida | Línea base y año | Meta | Frecuencia |
|---|--|--|------------------|------------------|--------|------------|
| 07C2. Estrategia de atención a la violencia y discriminación ejercida hacia grupos en situación de vulnerabilidad y grupos prioritarios implementada. | Porcentaje de implementación de la estrategia de atención a la violencia y discriminación ejercida hacia grupos prioritarios. | $K=(A+C+D+E+F+G+H)/7$ | Porcentaje | 0% (2024) | 100% | Trimestral |
| Área responsable del Resumen narrativo: | Sistema Municipal para el Desarrollo Integral de la Familia | | | | | |
| Vinculación con Línea de Acción del PMD 2024-2027 | 6.3.1.2 Fortalecer las habilidades de comunicación en los miembros de la familia. 6.3.1.5 Programar cursos, talleres, eventos y actividades en los Centros de Atención Familiar 6.5.1.8 Ofrecer acceso a la justicia y medidas de protección para las mujeres víctimas de violencia mediante servicios gratuitos jurídicos, médicos, psicológicos, alojamiento, criminología 24/7. | | | | | |
| Distribución de metas | | | | | | |
| Variables | Unidad de medida | Expresión en número absoluto de la meta Total 2025 | | | | |
| | | Total | 1T | 2T | 3T | 4T |
| A: Porcentaje de servicios prestados a mujeres que viven en situación de violencia atendidas con servicios integrales. | Porcentaje | 100% | 23.08% | 22.82% | 25.55% | 28.55% |
| C: Porcentaje de servicios a adultos mayores que viven en situación de violencia atendidos con servicios integrales. | Porcentaje | 100% | 9.66% | 28.97% | 30.13% | 31.25% |
| D: Porcentaje de familias que viven en situación de violencia atendidos con | Porcentaje | 100% | 16.22% | 30.90% | 29.47% | 23.41% |

| | | | | | | |
|--|------------|------|--------|--------|--------|--------|
| servicios integrales. | | | | | | |
| E: Porcentaje de servicios brindados a niñas, niños y adolescentes que viven en situación de violencia. | Porcentaje | 100% | 19.58% | 26.65% | 26.88% | 26.88% |
| F: Porcentaje de servicios jurídicos brindados en materia familiar. | Porcentaje | 100% | 13.90% | 28.70% | 28.70% | 28.7% |
| G: Porcentaje de acciones de atención en temas de inclusión a adultos mayores realizadas. | Porcentaje | 100% | 44.0% | 19.0% | 20% | 17% |
| H: Porcentaje de acciones para el sano desarrollo de niñas, niños, adolescentes y adultos realizadas. | Porcentaje | 100% | 56% | 16% | 14% | 14% |
| K: Porcentaje de implementación de la estrategia de atención a la violencia y discriminación ejercida hacia grupos prioritarios. | Porcentaje | 100% | 26.06% | 24.72% | 24.96% | 24.25% |

| Actividad 1 de 8 / Resumen narrativo | Indicador | Fórmula | Unidad de medida | Línea base y año | Meta | Frecuencia |
|---|--|--|------------------|------------------|-------|------------|
| 07C2A1. Prestación de 10,957 servicios integrales a mujeres que viven en situación de violencia. | Porcentaje de servicios integrales brindados a mujeres que viven en situación de violencia. | C=(A/B)X100. | Porcentaje | 0% (2024) | 100% | Trimestral |
| Área responsable del Resumen narrativo: | Sistema Municipal para el Desarrollo Integral de la Familia | | | | | |
| Vinculación con Línea de Acción del PMD 2024-2027 | 6.5.1.8 Ofrecer acceso a la justicia y medidas de protección para las mujeres víctimas de violencia mediante servicios gratuitos jurídicos, médicos, psicológicos, alojamiento, criminología 24/7. | | | | | |
| Distribución de metas | | | | | | |
| Variables | Unidad de medida | Expresión en número absoluto de la meta Total 2025 | | | | |
| | | Total | 1T | 2T | 3T | 4T |
| A: Número de servicios integrales brindados a mujeres que viven en situación de violencia. | Servicios | 10,957 | 2,529 | 2,500 | 2,800 | 3,128 |
| B: Número programado de servicios integrales a brindar a mujeres que viven en situación de violencia. | Servicios | 10,957 | 2,529 | 2,500 | 2,800 | 3,128 |
| C: Porcentaje de servicios integrales brindados a mujeres que viven en situación de violencia. | Porcentaje | 100% | 100% | 100% | 100% | 100% |

| Actividad 3 de 8 / Resumen narrativo | Indicador | Fórmula | Unidad de medida | Línea base y año | Meta | Frecuencia |
|---|---|--|------------------|------------------|---------|------------|
| 07C2A3. Prestación de 2,589 servicios integrales a adultos mayores que viven en situación de violencia. | Porcentaje de servicios integrales brindados a adultos mayores que viven en situación de violencia. | C=(A/B)X100 | Porcentaje | 0% (2024) | 100% | Trimestral |
| Área responsable del Resumen narrativo: | Sistema Municipal para el Desarrollo Integral de la Familia | | | | | |
| Vinculación con Línea de Acción del PMD 2024-2027 | 6.3.1.2 Fortalecer las habilidades de comunicación en los miembros de la familia. 6.3.1.5 Programar cursos, talleres, eventos y actividades en los Centros de Atención Familiar. | | | | | |
| Distribución de metas | | | | | | |
| Variables | Unidad de medida | Expresión en número absoluto de la meta Total 2025 | | | | |
| | | Total | 1T | 2T | 3T | 4T |
| A: Número de servicios integrales brindados a adultos mayores que viven en situación de violencia. | Servicio | 2,589 | 250 | 750 | 780 | 809 |
| B: Número programado de servicios integrales a brindar a adultos mayores que viven en situación de violencia. | Servicio | 2,589 | 250 | 750 | 780 | 809 |
| C: Porcentaje de servicios integrales brindados a adultos mayores que viven en situación de violencia. | Porcentaje | 100% | 100.00% | 100.00% | 100.00% | 100.00% |

| Actividad 4 de 8 / Resumen narrativo | Indicador | Fórmula | Unidad de medida | Línea base y año | Meta | Frecuencia |
|---|---|------------------------|------------------|------------------|------|------------|
| 07C2A4. Prestación de 2,589 servicios integrales y multidisciplinarios de | Porcentaje de servicios integrales brindados a personas que viven en situación de violencia | $C=(A/B) \times 100$. | Porcentaje | - | 100% | Trimestral |

| la unidad de atención a la violencia familiar. | familiar. | | | | | |
|---|---|--|------|---------|---------|---------|
| Área responsable del Resumen narrativo: | Sistema Municipal para el Desarrollo Integral de la Familia | | | | | |
| Vinculación con Línea de Acción del PMD 2024-2027 | 6.3.1.2 Fortalecer las habilidades de comunicación en los miembros de la familia. 6.3.1.5 Programar cursos, talleres, eventos y actividades en los Centros de Atención Familiar. | | | | | |
| Distribución de metas | | | | | | |
| Variables | Unidad de medida | Expresión en número absoluto de la meta Total 2025 | | | | |
| | | Total | 1T | 2T | 3T | 4T |
| A: Número de servicios integrales brindados a personas que viven en situación de violencia familiar. | Servicio | 2,589 | 420 | 800 | 763 | 606 |
| B: Número programado de servicios integrales a brindar a personas que viven en situación de violencia familiar. | Servicio | 2,589 | 420 | 800 | 763 | 606 |
| C: Porcentaje de servicios integrales brindados a personas que viven en situación de violencia familiar. | Porcentaje | 100% | 100% | 100.00% | 100.00% | 100.00% |

| Actividad 5 de 8 / Resumen narrativo | Indicador | Fórmula | Unidad de medida | Línea base y año | Meta | Frecuencia |
|---|---|--|------------------|------------------|------|------------|
| 07C2A5. Prestación de 2,589 servicios integrales a niñas, niños y adolescentes que viven en situación de violencia. | Porcentaje de servicios brindados a niñas, niños y adolescentes que viven en situación de violencia. | C=(A/B)X100. | Porcentaje | 0% (2024) | 100% | Trimestra |
| Área responsable del Resumen narrativo: | Sistema Municipal para el Desarrollo Integral de la Familia | | | | | |
| Vinculación con Línea de Acción del PMD 2024-2027 | 6.3.1.2 Fortalecer las habilidades de comunicación en los miembros de la familia. 6.3.1.5 Programar cursos, talleres, eventos y actividades en los Centros de Atención Familiar. | | | | | |
| Distribución de metas | | | | | | |
| Variables | Unidad de medida | Expresión en número absoluto de la meta Total 2025 | | | | |
| | | Total | 1T | 2T | 3T | 4T |
| A: Número de servicios brindados a niñas, niños y adolescentes que viven en situación de violencia. | Servicio | 2,589 | 507 | 690 | 696 | 696 |
| B: Número programado de servicios a brindar a niñas, niños y adolescentes que viven en situación de violencia. | Servicio | 2,589 | 507 | 690 | 696 | 696 |
| C: Porcentaje de servicios brindados a niñas, niños y adolescentes que viven en situación de violencia. | Porcentaje | 100% | 100% | 100% | 100% | 100% |

| Actividad 6 de 8 / Resumen narrativo | Indicador | Fórmula | Unidad de medida | Línea base y año | Meta | Frecuencia |
|---|---|--|------------------|------------------|------|------------|
| 07C2A6. Proporción de 2,589 servicios jurídicos en materia familiar a las personas que requieren la intervención de autoridad jurisdiccional. | Porcentaje de servicios jurídicos brindados en materia familiar. | C=(A/B)X100. | Porcentaje | 0% (2024) | 100% | Trimestral |
| Área responsable del Resumen narrativo: | Sistema Municipal para el Desarrollo Integral de la Familia | | | | | |
| Vinculación con Línea de Acción del PMD 2024-2027 | 6.3.1.2 Fortalecer las habilidades de comunicación en los miembros de la familia. | | | | | |
| Distribución de metas | | | | | | |
| Variables | Unidad de medida | Expresión en número absoluto de la meta Total 2025 | | | | |
| | | Total | 1T | 2T | 3T | 4T |
| A: Número de servicios jurídicos en materia familiar brindados | Servicio | 2,589 | 360 | 743 | 743 | 743 |
| B: Número de servicios jurídicos en materia familiar programados. | Servicio | 2,589 | 360 | 743 | 743 | 743 |
| C: Porcentaje de servicios jurídicos brindados en materia familiar. | Porcentaje | 100% | 100% | 100% | 100% | 100% |

| Actividad 7 de 8 / Resumen narrativo | Indicador | Fórmula | Unidad de medida | Línea base y año | Meta | Frecuencia |
|---|--|--|---------------------|------------------------|------|------------|
| 07C2A7. Realización de 200 acciones de atención en temas de inclusión de adultos mayores. | Porcentaje de acciones de atención en temas de inclusión adultos mayores realizadas. | C=(A/B)X100. | Porcentaje | 71% (2024) | 100% | Trimestral |
| Área responsable del Resumen narrativo: | Sistema Municipal para el Desarrollo Integral de la Familia | | | | | |
| Vinculación con Línea de Acción del PMD 2024-2027 | 6.3.1.5 Programar cursos, talleres, eventos y actividades en los Centros de Atención Familiar. | | | | | |
| Distribución de metas | | | | | | |
| Variables | Unidad de medida | Expresión en número absoluto de la meta Total 2025 | | | | |
| | | Total | 1T | 2T | 3T | 4T |
| A: Número de acciones en temas de inclusión de adultos mayores realizadas. | Acciones | 200 | 88 | 38 | 40 | 34 |
| B: Número programado de acciones en temas de inclusión de adultos mayores. | Acciones | 200 | 88 | 38 | 40 | 34 |
| C: Porcentaje de acciones en temas de inclusión adultos mayores realizadas. | Porcentaje | 100% | 100% | 100% | 100% | 100% |

| Actividad 8 de 8 / Resumen narrativo | Indicador | Fórmula | Unidad de medida | Línea base y año | Meta | Frecuencia |
|---|--|--|------------------|------------------|------|------------|
| 07C2A8. Realización de 50 acciones para el sano desarrollo de niñas, niños, adolescentes y adultos. | Porcentaje de acciones para el sano desarrollo de niñas, niños, adolescentes y adultos realizadas. | C=(A/B)X100. | Porcentaje | 75% (2024) | 100% | Trimestral |
| Área responsable del Resumen narrativo: | Sistema Municipal para el Desarrollo Integral de la Familia | | | | | |
| Vinculación con Línea de Acción del PMD 2024-2027 | 6.3.1.5 Programar cursos, talleres, eventos y actividades en los Centros de Atención Familiar. | | | | | |
| Distribución de metas | | | | | | |
| Variables | Unidad de medida | Expresión en número absoluto de la meta Total 2025 | | | | |
| | | Total | 1T | 2T | 3T | 4T |
| A: Número de acciones para el sano desarrollo de niñas, niños, adolescentes y adultos realizadas. | Acciones | 50 | 28 | 8 | 7 | 7 |
| B: Número programado de acciones para el sano desarrollo de niñas, niños, adolescentes y adultos | Acciones | 50 | 28 | 8 | 7 | 7 |
| C: Porcentaje de acciones para el sano desarrollo de niñas, niños, adolescentes y adultos realizadas. | Porcentaje | 100% | 100% | 100% | 100% | 100% |

7.2.3 Componente 3. Estrategia de acceso a la salud implementada.

| Componente 3 de 6 / Resumen narrativo | Indicador | Fórmula | Unidad de medida | Línea base y año | Meta | Frecuencia |
|---------------------------------------|-----------|---------|------------------|------------------|------|------------|
|---------------------------------------|-----------|---------|------------------|------------------|------|------------|

| 07C3. Estrategia de acceso a la salud implementada. | Porcentaje de implementación de la estrategia de acceso a la salud. | H= (A+B+C+D+E+F)/6 | Porcentaje | 79% (2024) | 100% | Trimestral |
|--|--|--|------------|------------|--------|------------|
| Área responsable del Resumen narrativo: | Sistema Municipal para el Desarrollo Integral de la Familia | | | | | |
| Vinculación con Línea de Acción del PMD 2024-2027 | 6.2.1.1 Realizar la operación de las rutas de la salud con accesibilidad de horario. 6.2.1.2 Ampliar con mayores servicios en temas clínicos para la atención de hombres y mujeres. 6.2.1.3 Dar seguimiento a casos clínicos de enfermedades crónicas degenerativas, para su canalización al centro de salud más cercano. 6.2.2.1 Realizar campañas de sensibilización de la salud mental en redes sociales. 6.2.2.2 Realizar capacitaciones en instituciones educativas de secundaria, preparatoria y universidades. 6.2.2.3 Gestionar la integración de la atención psicológica y psiquiátrica en las instituciones de salud. 6.4.2.2 Proporcionar a las personas con discapacidad, a personas cuidadoras y de apoyo; servicios especializados en psicología, tanatología y prevención de adicciones. 6.4.2.3 Proporcionar a la población de pueblos y comunidades indígenas; servicios especializados en psicología, tanatología y prevención de adicciones. | | | | | |
| Distribución de metas | | | | | | |
| Variables | Unidad de medida | Expresión en número absoluto de la meta Total 2025 | | | | |
| | | Total | 1T | 2T | 3T | 4T |
| A: Porcentaje de personas atendidas con servicios de salud básica no itinerante. | Porcentaje | 100% | 53.04% | 18.52% | 15.65% | 12.80% |
| B: Porcentaje de personas atendidas con servicios básicos de salud itinerante. | Porcentaje | 100% | 0 | 34.62% | 32.69% | 32.69% |
| C: Porcentaje de personas beneficiadas con tratamiento médico especializado. | Porcentaje | 100% | 12.2% | 29% | 29.4% | 29.4% |
| D: Porcentaje de servicios psicológicos brindados. | Porcentaje | 100% | 25.62% | 24.79% | 24.79% | 24.79% |
| E: Porcentaje de servicios proporcionados en la Unidad Básica de Rehabilitación (UBR) a personas con y sin discapacidad. | Porcentaje | 100% | 20.61% | 26.46% | 26.46% | 26.46% |
| F: Porcentaje de acciones realizadas | Porcentaje | 100% | - | 30% | 40% | 30% |



| | | | | | | |
|--|------------|------|--------|--------|--------|--------|
| para superar brechas de salud mental en instituciones no especializadas. | | | | | | |
| H: Porcentaje de implementación de la estrategia de acceso a la salud. | Porcentaje | 100% | 18.58% | 27.23% | 28.17% | 26.02% |

| Actividad 1 de 6 / Resumen narrativo | Indicador | Fórmula | Unidad de medida | Línea base y año | Meta | Frecuencia |
|---|---|--|---------------------|------------------------|-------|------------|
| 07C3A1. Atención a 10,800 personas con servicios de salud básica no itinerante. | Porcentaje de personas atendidas con servicios de salud básica no itinerante. | C=(A/B)X100 | Porcentaje | 94% (2024) | 100% | Trimestral |
| Área responsable del Resumen narrativo: | Sistema Municipal para el Desarrollo Integral de la Familia | | | | | |
| Vinculación con Línea de Acción del PMD 2024-2027 | 6.2.1.2 Ampliar con mayores servicios en temas clínicos para la atención de hombres y mujeres. 6.2.1.3 Dar seguimiento a casos clínicos de enfermedades crónicas degenerativas, para su canalización al centro de salud más cercano. | | | | | |
| Distribución de metas | | | | | | |
| Variables | Unidad de medida | Expresión en número absoluto de la meta Total 2025 | | | | |
| | | Total | 1T | 2T | 3T | 4T |
| A: Número de personas atendidas con servicios de salud básica no itinerante. | Persona | 10,800 | 5,728 | 2,000 | 1,690 | 1,382 |
| B: Número programado de personas a atender con servicios de salud básica no itinerante. | Persona | 10,800 | 5,728 | 2,000 | 1,690 | 1,382 |
| C: Porcentaje de personas atendidas con servicios de salud básica no itinerante. | Porcentaje | 100% | 100% | 100% | 100% | 100% |

| Actividad 2 de 6 / Resumen narrativo | Indicador | Fórmula | Unidad de medida | Línea base y año | Meta | Frecuencia |
|---|---|--|------------------|------------------|-------|------------|
| 07C3A2. Atención a 13,000 personas con servicios de salud básica itinerante. | Porcentaje de personas atendidas con servicios básicos de salud itinerante. | C=(A/B)X100. | Porcentaje | 101% (2024) | 100% | Trimestral |
| Área responsable del Resumen narrativo: | Sistema Municipal para el Desarrollo Integral de la Familia | | | | | |
| Vinculación con Línea de Acción del PMD 2024-2027 | 6.2.1.1 Realizar la operación de las rutas de la salud con accesibilidad de horario. 6.2.1.2 Ampliar con mayores servicios en temas clínicos para la atención de hombres y mujeres. 6.2.1.3 Dar seguimiento a casos clínicos de enfermedades crónicas degenerativas, para su canalización al centro de salud más cercano. | | | | | |
| Distribución de metas | | | | | | |
| Variables | Unidad de medida | Expresión en número absoluto de la meta Total 2025 | | | | |
| | | Total | 1T | 2T | 3T | 4T |
| A: Número de personas atendidas con servicios básicos de salud itinerante. | Persona | 13,000 | - | 4,500 | 4,250 | 4,250 |
| B: Número programado de personas a atender con servicios básicos de salud itinerante. | Persona | 13,000 | - | 4,500 | 4,250 | 4,250 |
| C: Porcentaje de personas atendidas con servicios básicos de salud itinerante. | Porcentaje | 100% | - | 100% | 100% | 100% |

| Actividad 3 de 6 / Resumen narrativo | Indicador | Fórmula | Unidad de medida | Línea base y año | Meta | Frecuencia |
|---|---|--|------------------|------------------|------|------------|
| 07C3A3. 500 personas beneficiadas con tratamiento médico especializado. | Porcentaje de personas beneficiadas con tratamiento médico especializado. | C=(A/B)X100. | Porcentaje | 38% (2024) | 100% | Trimestral |
| Área responsable del Resumen narrativo: | Sistema Municipal para el Desarrollo Integral de la Familia | | | | | |
| Vinculación con Línea | 6.2.1.2 Ampliar con mayores servicios en temas clínicos para la atención de hombres y | | | | | |
| Distribución de metas | | | | | | |
| Variables | Unidad de medida | Expresión en número absoluto de la meta Total 2025 | | | | |
| | | Total | 1T | 2T | 3T | 4T |
| A: Número de personas que son beneficiadas con tratamiento médico especializado. | Persona | 500 | 61 | 145 | 147 | 147 |
| B: Número programado de personas a beneficiar con tratamiento médico especializado. | Persona | 500 | 61 | 145 | 147 | 147 |
| C: Porcentaje de personas beneficiadas con tratamiento médico especializado. | Porcentaje | 100% | 100% | 100% | 100% | 100% |

| Actividad 4 de 6 / Resumen narrativo | Indicador | Fórmula | Unidad de medida | Línea base y año | Meta | Frecuencia |
|--|---|--|------------------|------------------|------|------------|
| 07C3A4. Proporción de 2,900 servicios psicológicos para la salud mental. | Porcentaje de servicios psicológicos brindados. | C=(A/B)X100 | Porcentaje | 0% (2024) | 100% | Trimestral |
| Área responsable del Resumen narrativo: | Sistema Municipal para el Desarrollo Integral de la Familia | | | | | |
| Vinculación con Línea de Acción del PMD 2024-2027 | 6.2.1.2 Ampliar con mayores servicios en temas clínicos para la atención de hombres y mujeres. 6.2.2.3 Gestionar la integración de la atención psicológica y psiquiátrica en las instituciones de salud. 6.4.2.2 Proporcionar a las personas con discapacidad, a personas cuidadoras y de apoyo; servicios especializados en psicología, tanatología y prevención de adicciones. 6.4.2.3 Proporcionar a la población de pueblos y comunidades indígenas; servicios especializados en psicología, tanatología y prevención de adicciones. | | | | | |
| Distribución de metas | | | | | | |
| Variables | Unidad de medida | Expresión en número absoluto de la meta Total 2025 | | | | |
| | | Total | 1T | 2T | 3T | 4T |
| A: Número de servicios psicológicos brindados. | Servicio | 2,900 | 743 | 719 | 719 | 719 |
| B: Número programado de servicios psicológicos. | Servicio | 2,900 | 743 | 719 | 719 | 719 |
| C: Porcentaje de servicios psicológicos brindados. | Porcentaje | 100% | 100% | 100% | 100% | 100% |

| Actividad 5 de 6 / Resumen narrativo | Indicador | Fórmula | Unidad de medida | Línea base y año | Meta | Frecuencia |
|--|---|--|------------------|------------------|--------|------------|
| 07C3A5. Prestación de 133,000 servicios en la Unidad Básica de Rehabilitación (UBR) a personas con y sin discapacidad. | Porcentaje de servicios proporcionados en la Unidad Básica de Rehabilitación (UBR) a personas con y sin discapacidad. | C=(A/B)X100. | Porcentaje | 0% (2024) | 100% | Trimestral |
| Área responsable del Resumen narrativo: | Sistema Municipal para el Desarrollo Integral de la Familia | | | | | |
| Vinculación con Línea de Acción del PMD 2024-2027 | 6.2.1.2 Ampliar con mayores servicios en temas clínicos para la atención de hombres y mujeres. | | | | | |
| Distribución de metas | | | | | | |
| Variables | Unidad de medida | Expresión en número absoluto de la meta Total 2025 | | | | |
| | | Total | 1T | 2T | 3T | 4T |
| A: Número de servicios proporcionados en la Unidad Básica de Rehabilitación. | Servicio | 133,000 | 27,409 | 35,197 | 35,197 | 35,197 |
| B: Número de servicios programados en la Unidad Básica de Rehabilitación. | Servicio | 133,000 | 27,409 | 35,197 | 35,197 | 35,197 |
| C: Porcentaje de servicios proporcionados en la Unidad Básica de Rehabilitación. | Porcentaje | 100% | 100% | 100% | 100% | 100% |

| Actividad 6 de 6 / Resumen narrativo | Indicador | Fórmula | Unidad de medida | Línea base y año | Meta | Frecuencia |
|--|--|--|------------------|------------------|------|------------|
| 07C3A6. Realización de 10 acciones para superar las brechas de salud mental en instancias no especializadas. | Porcentaje de acciones realizadas para superar brechas de salud mental en instituciones no especializadas. | C=(A/B)X100 | Porcentaje | 0% (2024) | 100% | Trimestral |
| Área responsable del Resumen narrativo: | Sistema Municipal para el Desarrollo Integral de la Familia | | | | | |
| Vinculación con Línea de Acción del PMD 2024-2027 | 6.2.2.1 Realizar campañas de sensibilización de la salud mental en redes sociales. 6.2.2.2 Realizar capacitaciones en instituciones educativas de secundaria, preparatoria y universidades. | | | | | |
| Distribución de metas | | | | | | |
| Variables | Unidad de medida | Expresión en número absoluto de la meta Total 2025 | | | | |
| | | Total | 1T | 2T | 3T | 4T |
| A: Número de acciones para superar brechas de salud mental en instancias no especializadas realizadas. | Acción | 10 | - | 3 | 4 | 3 |
| B: Número programado de acciones para superar brechas de salud mental en instancias no especializadas. | Acción | 10 | - | 3 | 4 | 3 |
| C: Porcentaje de acciones para superar brechas de salud mental en instancias no especializadas realizadas. | Porcentaje | 100% | - | 100% | 100% | 100% |

7.2.4 Componente 4. Estrategia para el desarrollo de las comunidades rurales, implementada

| Componente 4 de 6 / Resumen narrativo | Indicador | Fórmula | Unidad de medida | Línea base y año | Meta | Frecuencia |
|---|---|--|------------------|------------------|--------|------------|
| 07C4. Estrategia para la transversalización de la perspectiva familiar implementada. | Porcentaje de implementación de la estrategia para la transversalización de la perspectiva familiar | X= (A+B+D+E)/4 | Porcentaje | 90% (2024) | 100% | Trimestral |
| Área responsable del Resumen narrativo: | Sistema Municipal para el Desarrollo Integral de la Familia | | | | | |
| Vinculación con Línea de Acción del PMD 2024-2027 | 6.3.1.1 Promover el uso de espacios municipales de convivencia familiar. 6.3.1.2 Fortalecer las habilidades de comunicación en los miembros de la familia. 6.3.1.4 Otorgar consultorías sobre el tema Balance Trabajo-Familia en el sector empresarial. 6.3.1.5 Programar cursos, talleres, eventos y actividades en los Centros de Atención Familiar. | | | | | |
| Distribución de metas | | | | | | |
| Variables | Unidad de medida | Expresión en número absoluto de la meta Total 2025 | | | | |
| | | Total | 1T | 2T | 3T | 4T |
| A: Porcentaje de asesorías brindadas a familias con adolescentes. | Porcentaje | 100% | 0 | 33.33% | 33.33% | 33.33% |
| B: Porcentaje de consultorías brindadas en el sector empresarial sobre el tema Balance Trabajo Familia. | Porcentaje | 100% | 46.25% | 16.25% | 0 | 37.50% |
| D: Porcentaje de personas beneficiadas con talleres en los Centros de Atención Familiar. | Porcentaje | 100% | 30% | 22.4% | 23.8% | 23.8% |
| E: Porcentaje de Tianguis realizados en los Centros de Atención Familiar. | Porcentaje | 100% | 16.67% | 25.00% | 33.33% | 25.00% |
| X: Porcentaje de implementación de la estrategia para la transversalización de la perspectiva familiar. | Porcentaje | 100% | 23.22% | 24.25% | 22.62% | 29.90% |

| Actividad 1 de 5 / Resumen narrativo | Indicador | Fórmula | Unidad de medida | Línea base y año | Meta | Frecuencia |
|--------------------------------------|-----------|---------|------------------|------------------|------|------------|
|--------------------------------------|-----------|---------|------------------|------------------|------|------------|

| 07C4A1. Proporción de 600 asesoramientos a familias con adolescentes en colonias con altos índices de violencia y adicciones en el municipio de San Luis Potosí. | Porcentaje de asesorías brindadas a familias con adolescentes. | C=(A/B)X100. | Porcentaje | 0% (2024) | 100% | Trimestral |
|--|---|--|------------|-----------|------|------------|
| Área responsable del Resumen narrativo: | Sistema Municipal para el Desarrollo Integral de la Familia | | | | | |
| Vinculación con Línea de Acción del PMD 2024-2027 | 6.3.1.2 Fortalecer las habilidades de comunicación en los miembros de la familia. | | | | | |
| Distribución de metas | | | | | | |
| Variables | Unidad de medida | Expresión en número absoluto de la meta Total 2025 | | | | |
| | | Total | 1T | 2T | 3T | 4T |
| A: Número de asesorías familiares realizadas. | Asesoría | 600 | - | 200 | 200 | 200 |
| B: Número programado de asesorías familiares a realizar. | Asesoría | 600 | - | 200 | 200 | 200 |
| C: Porcentaje de asesorías a familias realizadas. | Porcentaje | 100% | - | 100% | 100% | 100% |

| Actividad 2 de 5 / Resumen narrativo | Indicador | Fórmula | Unidad de medida | Línea base y año | Meta | Frecuencia |
|---|---|------------------------|------------------|------------------|------|------------|
| 07C4A2. Proporción de 80 consultorías sobre el tema Balance Trabajo-Familia en el sector empresarial. | Porcentaje de consultorías brindadas en el sector empresarial sobre el tema Balance Trabajo-Familia | $C=(A/B) \times 100$. | Porcentaje | 100% (2024) | 100% | Trimestral |

| Área responsable del Resumen narrativo: | Sistema Municipal para el Desarrollo Integral de la Familia | | | | | |
|--|--|--|------|------|----|------|
| Vinculación con Línea de Acción del PMD 2024-2027 | 6.3.1.4 Otorgar consultorías sobre el tema Balance Trabajo-Familia en el sector empresarial. | | | | | |
| Distribución de metas | | | | | | |
| Variables | Unidad de medida | Expresión en número absoluto de la meta Total 2025 | | | | |
| | | Total | 1T | 2T | 3T | 4T |
| A: Número de consultorías brindadas sobre el tema de Balance Trabajo-Familia. | Consultoría | 80 | 37 | 13 | 0 | 30 |
| B: Número programado de consultorías sobre el tema Balance Trabajo-Familia. | Consultoría | 80 | 37 | 13 | 0 | 30 |
| C: Porcentaje de consultorías sobre el tema Balance Trabajo-Familia brindadas. | Porcentaje | 100% | 100% | 100% | 0 | 100% |

| Actividad 4 de 5 / Resumen narrativo | Indicador | Fórmula | Unidad de medida | Línea base y año | Meta | Frecuencia |
|---|--|--|------------------|------------------|-------|------------|
| 07C4A4. Atención de 5,000 personas con talleres, cursos y actividades en los Centros de Atención Familiar. | Porcentaje de personas beneficiadas con talleres, cursos y actividades en los Centros de Atención Familiar. | C=(A/B)X100. | Porcentaje | 86% | 100% | Trimestral |
| Área responsable del Resumen narrativo: | Sistema Municipal para el Desarrollo Integral de la Familia | | | | | |
| Vinculación con Línea de Acción del PMD 2024-2027 | 6.3.1.1 Promover el uso de espacios municipales de convivencia familiar. 6.3.1.5 Programar cursos, talleres, eventos y actividades en los Centros de Atención Familiar. | | | | | |
| Distribución de metas | | | | | | |
| Variables | Unidad de medida | Expresión en número absoluto de la meta Total 2025 | | | | |
| | | Total | 1T | 2T | 3T | 4T |
| A: Número de personas beneficiadas con talleres en los Centros de Atención Familiar. | Persona | 5,000 | 1,500 | 1,120 | 1,190 | 1,190 |
| B: Número programado de personas a beneficiar con talleres, cursos y actividades en los Centros de Atención Familiar. | Persona | 5,000 | 1,500 | 1,120 | 1,190 | 1,190 |
| C: Porcentaje de personas beneficiadas con talleres, cursos y actividades en los Centros de Atención Familiar. | Porcentaje | 100% | 100% | 100% | 100% | 100% |

| Actividad 5 de 5 / Resumen narrativo | Indicador | Fórmula | Unidad de medida | Línea base y año | Meta | Frecuencia |
|---|--|--|------------------|------------------|------|------------|
| 07C4A5. Realización de 12 Tianguis artesanos amables en los Centros de Atención Familiar. | Porcentaje de Tianguis realizados en los Centros de Atención Familiar. | C=(A/B)X100. | Porcentaje | 0% | 100% | Trimestral |
| Área responsable del Resumen narrativo: | Sistema Municipal para el Desarrollo Integral de la Familia | | | | | |
| Vinculación con Línea de Acción del PMD 2024-2027 | 6.3.1.1 Promover el uso de espacios municipales de convivencia familiar. 6.3.1.5 Programar cursos, talleres, eventos y actividades en los Centros de Atención Familiar. | | | | | |
| Distribución de metas | | | | | | |
| Variables | Unidad de medida | Expresión en número absoluto de la meta Total 2025 | | | | |
| | | Total | 1T | 2T | 3T | 4T |
| A: Número de Tianguis realizados en los Centros de Atención Familiar. | Tianguis | 12 | 2 | 3 | 4 | 3 |
| B: Número programado de Tianguis a realizar en los Centros de Atención Familiar. | Tianguis | 12 | 2 | 3 | 4 | 3 |
| C: Porcentaje de Tianguis realizados en los Centros de Atención Familiar. | Porcentaje | 100% | 100% | 100% | 100% | 100% |

7.2.5 Componente 5. Estrategia para el desarrollo de las familias del sector rural de forma sustentable implementada.

| Componente 5 de 6 / Resumen narrativo | Indicador | Fórmula | Unidad de medida | Línea base y año | Meta | Frecuencia |
|--|---|--|------------------|------------------|--------|------------|
| 07C5. Estrategia para el desarrollo de las familias del sector rural de forma sustentable implementada. | Porcentaje de implementación de la estrategia para el desarrollo de las familias del sector rural de forma sustentable. | E=(B+D)/2 | Porcentaje | 80% (2024) | 100% | Trimestral |
| Área responsable del Resumen narrativo: | Sistema Municipal para el Desarrollo Integral de la Familia | | | | | |
| Vinculación con Línea de Acción del PMD 2024-2027 | 6.1.1.5 Contribuir a una mayor nutrición de la familia con apoyos alimentarios adecuados. 6.1.2.2 Realizar capacitaciones en zonas rurales para enseñar técnicas de cultivo sostenible y compostaje. 6.3.1.1 Promover el uso de espacios municipales de convivencia familiar. | | | | | |
| Distribución de metas | | | | | | |
| Variables | Unidad de medida | Expresión en número absoluto de la meta Total 2025 | | | | |
| | | Total | 1T | 2T | 3T | 4T |
| B: Porcentaje de niñas y niños beneficiados con kits nutricionales. | Porcentaje | 100% | 0 | 33.33% | 33.33% | 33.33% |
| D: Porcentaje de instalación de una ludoteca equipada. | Porcentaje | 100% | 0 | 0 | 0 | 100 |
| E: Porcentaje de implementación de la estrategia para el desarrollo de las familias del sector rural de forma sustentable. | Porcentaje | 100% | 0 | 16.67% | 16.67% | 66.66 |

| Actividad 2 de 4 / Resumen narrativo | Indicador | Fórmula | Unidad de medida | Línea base y año | Meta | Frecuencia |
|--------------------------------------|-----------|---------|------------------|------------------|------|------------|
|--------------------------------------|-----------|---------|------------------|------------------|------|------------|

| 07C5A2. Otorgamiento de kits nutricionales a 5,000 niñas y niños para su desarrollo. | Porcentaje de niñas y niños beneficiados con kits nutricionales. | C=(A/B)X100. | Porcentaje | 100% (2024) | 100% | Trimestral |
|--|---|--|------------|----------------|-------|------------|
| Área responsable del Resumen narrativo: | Sistema Municipal para el Desarrollo Integral de la Familia | | | | | |
| Vinculación con Línea de Acción del PMD 2024-2027 | 6.1.1.5 Contribuir a una mayor nutrición de la familia con apoyos alimentarios adecuados. | | | | | |
| Distribución de metas | | | | | | |
| Variables | Unidad de medida | Expresión en número absoluto de la meta Total 2025 | | | | |
| | | Total | 1T | 2T | 3T | 4T |
| A: Número de niñas y niños beneficiados con kits nutricionales. | Persona | 5,000 | - | 5,000 | 5,000 | 5,000 |
| B: Número programado de niñas y niños a beneficiar con kits nutricionales. | Persona | 5,000 | - | 5,000 | 5,000 | 5,000 |
| C: Porcentaje de niñas y niños beneficiados con kits nutricionales. | Porcentaje | 100% | - | 100% | 100% | 100% |

| Actividad 4 de 4 / Resumen narrativo | Indicador | Fórmula | Unidad de medida | Línea base y año | Meta | Frecuencia |
|--|--|--|------------------|------------------|------|------------|
| 07C5A4. Instalación de una ludoteca equipada en una comunidad rural. | Porcentaje de instalación de una ludoteca equipada. | C=(A/B)X100 | Porcentaje | 0% (2024) | 100% | Trimestral |
| Área responsable del Resumen narrativo: | Sistema Municipal para el Desarrollo Integral de la Familia | | | | | |
| Vinculación con Línea de Acción del PMD 2024-2027 | 6.3.1.1 Promover el uso de espacios municipales de convivencia familiar. | | | | | |
| Distribución de metas | | | | | | |
| Variables | Unidad de medida | Expresión en número absoluto de la meta Total 2025 | | | | |
| | | Total | 1T | 2T | 3T | 4T |
| A: Actividades realizadas para la instalación de una ludoteca equipada. | Actividad | 5 | - | - | - | 5 |
| B: Actividades programadas para la instalación de una ludoteca equipada. | Actividad | 5 | - | - | - | 5 |
| C: Porcentaje de instalación de una ludoteca equipada. | Porcentaje | 100% | - | - | - | 100% |

7.2.6 Componente 6. Estrategia para el desarrollo de las personas con discapacidad implementada

| Componente 6 de 6 / Resumen narrativo | Indicador | Fórmula | Unidad de medida | Línea base y año | Meta | Frecuencia |
|--|--|--|------------------|------------------|--------|------------|
| 07C6. Estrategia para el desarrollo de las personas con discapacidad implementada. | Porcentaje de implementación de la estrategia para el desarrollo de las personas con discapacidad. | Z: (A+B+C+D+E)/5 | Porcentaje | 0% (2024) | 100% | Trimestral |
| Área responsable del Resumen narrativo: | Sistema Municipal para el Desarrollo Integral de la Familia | | | | | |
| Vinculación con Línea de Acción del PMD 2024-2027 | 6.2.2.3 Gestionar la integración de la atención psicológica y psiquiátrica en las instituciones de salud. 6.4.1.1 Realizar evaluaciones de accesibilidad en espacios públicos y privados. 6.4.1.2 Elaborar diagnósticos derivados de las revisiones de accesibilidad, que incluyan recomendaciones para mejorar la accesibilidad en los espacios evaluados. 6.4.1.4 Asegurar el involucramiento y participación de personas con discapacidad en las etapas de revisión, diagnóstico e intervenciones de accesibilidad. 6.4.2.1 Implementar nuevas rutas de transporte adaptado que faciliten el traslado diario de las personas con discapacidad y sus familias en los lugares que frecuentan con mayor regularidad. 6.4.2.5 Ampliar la entrega de apoyos y ayudas técnicas como sillas de ruedas, aparatos auditivos y bastones que fortalezcan la autonomía de las personas con discapacidad incluidas a los pueblos y comunidades indígenas. 7.2.2.7 Capacitar a todas las áreas del municipio en perspectiva de discapacidad y en los derechos de pueblos y comunidades indígenas, para una atención adecuada y respetuosa de su diversidad. | | | | | |
| Distribución de metas | | | | | | |
| Variables | Unidad de medida | Expresión en número absoluto de la meta Total 2025 | | | | |
| | | Total | 1T | 2T | 3T | 4T |
| A: Porcentaje de servicios proporcionados para la atención del espectro autista. | Porcentaje | 100% | 24.15% | 25.24% | 25.30% | 25.30% |
| B: Porcentaje de servicios brindados a personas con discapacidad y su familia. | Porcentaje | 100% | 13.03% | 28.97% | 28.97% | 29.03% |
| C: Porcentaje de constancias de capacitación en temas | Porcentaje | 100% | 13.03% | 28.97% | 28.97% | 29.03% |

| | | | | | | |
|---|------------|------|--------|--------|--------|--------|
| de inclusión de personas con discapacidad entregadas. | | | | | | |
| D: Porcentaje de Diagnósticos de Accesibilidad Universal realizados. | Porcentaje | 100% | 7% | 31% | 31% | 31% |
| E: Porcentaje de ayudas técnicas entregadas. | Porcentaje | 100% | 12.32% | 29.47% | 15.79% | 42.42% |
| Z= Porcentaje de implementación de la estrategia para el desarrollo de las personas con discapacidad. | Porcentaje | 100% | 13.91% | 25.74% | 31.12% | 28.73% |

| Actividad 1 de 5 / Resumen narrativo | Indicador | Fórmula | Unidad de medida | Línea base y año | Meta | Frecuencia |
|---|---|--|------------------|------------------|-------|------------|
| 07C6A1. Prestación de 10,500 servicios para la atención del espectro autista en el Centro Municipal de Autismo. | Porcentaje de servicios proporcionados para la atención del espectro autista. | C=(A/B)X100. | Porcentaje | 0% (2024) | 100% | Trimestral |
| Área responsable del Resumen narrativo: | Sistema Municipal para el Desarrollo Integral de la Familia | | | | | |
| Vinculación con Línea de Acción del PMD 2024-2027 | 6.2.2.3 Gestionar la integración de la atención psicológica y psiquiátrica en las instituciones de salud. | | | | | |
| Distribución de metas | | | | | | |
| Variables | Unidad de medida | Expresión en número absoluto de la meta Total 2025 | | | | |
| | | Total | 1T | 2T | 3T | 4T |
| A: Número de servicios proporcionados para la atención del espectro autista. | Servicio | 10,500 | 2,536 | 2,650 | 2,657 | 2,657 |
| B: Número de servicios programados para la atención del espectro autista. | Servicio | 10,500 | 2,536 | 2,650 | 2,657 | 2,657 |
| C: Porcentaje de servicios proporcionados para la atención del espectro autista. | Porcentaje | 100% | 100% | 100% | 100% | 100% |

| Actividad 2 de 5 / Resumen narrativo | Indicador | Fórmula | Unidad de medida | Línea base y año | Meta | Frecuencia |
|--|---|--|------------------|------------------|------|------------|
| 07C6A2 Otorgamiento de 3,400 servicios de transporte adaptado a personas con discapacidad y su familia. | Porcentaje de servicios brindados a personas con discapacidad y su familia. | C=(A/B)X100. | Porcentaje | 57% (2024) | 100% | Trimestral |
| Área responsable del Resumen narrativo: | Sistema Municipal para el Desarrollo Integral de la Familia | | | | | |
| Vinculación con Línea de Acción del PMD 2024-2027 | 6.4.2.1 Implementar nuevas rutas de transporte adaptado que faciliten el traslado diario de las personas con discapacidad y sus familias en los lugares que frecuentan con mayor regularidad. | | | | | |
| Distribución de metas | | | | | | |
| Variables | Unidad de medida | Expresión en número absoluto de la meta Total 2025 | | | | |
| | | Total | 1T | 2T | 3T | 4T |
| A: Número de servicios brindados a personas con discapacidad y su familia. | Servicio | 3,400 | 443 | 985 | 985 | 987 |
| B: Número de servicios programados a brindar a personas con discapacidad y su familia. | Servicio | 3,400 | 443 | 985 | 985 | 987 |
| C: Porcentaje de servicios brindados a personas con discapacidad y su familia. | Porcentaje | 100% | 100% | 100% | 100% | 100% |

| Actividad 3 de 5 / Resumen narrativo | Indicador | Fórmula | Unidad de medida | Línea base y año | Meta | Frecuencia |
|---|--|------------------------|------------------|------------------|------|------------|
| 07C6A3 Capacitación de 550 personas en temas de inclusión | Porcentaje de constancias de capacitación en | $C=(A/B) \times 100$. | Porcentaje | 89% (2024) | 100% | Trimestral |

| de personas con discapacidad. | temas de inclusión de personas con discapacidad entregadas. | | | | | |
|--|--|--|------|------|------|------|
| Área responsable del Resumen narrativo: | Sistema Municipal para el Desarrollo Integral de la Familia | | | | | |
| Vinculación con Línea de Acción del PMD 2024-2027 | 7.2.2.7 Capacitar a todas las áreas del municipio en perspectiva de discapacidad y en los derechos de pueblos y comunidades indígenas, para una atención adecuada y respetuosa de su diversidad. | | | | | |
| Distribución de metas | | | | | | |
| Variables | Unidad de medida | Expresión en número absoluto de la meta Total 2025 | | | | |
| | | Total | 1T | 2T | 3T | 4T |
| A: Número de constancias de capacitación en temas de inclusión de personas con discapacidad entregadas. | Constancia | 550 | 90 | 155 | 152 | 153 |
| B: Número programado a entregar de constancias de capacitación en temas de inclusión de personas con discapacidad. | Constancia | 550 | 90 | 155 | 152 | 153 |
| C: Porcentaje de constancias de capacitación en temas de inclusión de personas con discapacidad entregadas. | Porcentaje | 100% | 100% | 100% | 100% | 100% |

| Actividad 4 de 5 / Resumen narrativo | Indicador | Fórmula | Unidad de medida | Línea base y año | Meta | Frecuencia |
|---|---|------------------------|------------------|------------------|------|------------|
| 07C6A4. Realización de 100 diagnósticos de Accesibilidad Universal en el Municipio. | Porcentaje de Diagnósticos de Accesibilidad Universal realizados. | $C=(A/B) \times 100$. | Porcentaje | 0% (2024) | 100% | Trimestral |
| Área responsable del Resumen narrativo: | Sistema Municipal para el Desarrollo Integral de la Familia | | | | | |

| | | | | | | |
|--|---|--|------|------|------|------|
| Vinculación con Línea de Acción del PMD 2024-2027 | 6.4.1.1 Realizar evaluaciones de accesibilidad en espacios públicos y privados. | | | | | |
| | 6.4.1.2 Elaborar diagnósticos derivados de las revisiones de accesibilidad, que incluyan recomendaciones para mejorar la accesibilidad en los espacios evaluados. | | | | | |
| | 6.4.1.4 Asegurar el involucramiento y participación de personas con discapacidad en las etapas de revisión, diagnóstico e intervenciones de accesibilidad. | | | | | |
| | | | | | | |
| Distribución de metas | | | | | | |
| Variables | Unidad de medida | Expresión en número absoluto de la meta Total 2025 | | | | |
| | | Total | 1T | 2T | 3T | 4T |
| A: Número de Diagnósticos de Accesibilidad Universal realizados. | Diagnóstico | 100 | 7 | 31 | 31 | 31 |
| B: Número programado de Diagnósticos de Accesibilidad Universal. | Diagnóstico | 100 | 7 | 31 | 31 | 31 |
| C: Porcentaje de Diagnósticos de Accesibilidad Universal realizados. | Porcentaje | 100% | 100% | 100% | 100% | 100% |

| Actividad 5 de 5 / Resumen narrativo | Indicador | Fórmula | Unidad de medida | Línea base y año | Meta | Frecuencia |
|---|--|--|------------------|------------------|------|------------|
| 07C6A5. Entrega de 950 ayudas técnicas a personas en situación de vulnerabilidad. | Porcentaje de ayudas técnicas entregadas. | C=(A/B)X100. | Porcentaje | 57% (2024) | 100% | Trimestral |
| Área responsable del Resumen narrativo: | Sistema Municipal para el Desarrollo Integral de la Familia | | | | | |
| Vinculación con Línea de Acción del PMD 2024-2027 | 6.4.2.5 Ampliar la entrega de apoyos y ayudas técnicas como sillas de ruedas, aparatos auditivos y bastones que fortalezcan la autonomía de las personas con discapacidad incluidas a los pueblos y comunidades indígenas. | | | | | |
| Distribución de metas | | | | | | |
| Variables | Unidad de medida | Expresión en número absoluto de la meta Total 2025 | | | | |
| | | Total | 1T | 2T | 3T | 4T |
| A: Número de ayudas técnicas entregadas. | Ayuda técnica | 950 | 117 | 280 | 150 | 403 |
| B: Número programado de ayudas técnicas. | Ayuda técnica | 950 | 117 | 280 | 150 | 403 |
| C: Porcentaje de ayudas técnicas entregadas. | Porcentaje | 100% | 100% | 100% | 100% | 100% |

8. Vinculación de instrumentos de planeación con el Plan Municipal de Desarrollo 2024-2027

8.1 Elementos del Plan Municipal de Desarrollo 2024-2027

8.1.1 Objetivos del Plan Municipal de Desarrollo

| Eje | Objetivo | | | | | | | |
|--|--|------------|-------------------|-----------|-----------|-----------|---|---|
| Ciudad Familiarmente Sostenible | 6.1 Abatir las carencias o rezagos de las familias en condición de pobreza a través de la focalización de los programas sociales para su atención. | | | | | | | |
| Indicador | Unidad de medida | Línea base | Año de línea base | Meta 2025 | Meta 2026 | Meta 2027 | Área Responsable | Trimestre de actualización del registro |
| Porcentaje de familias identificadas con carencias sociales y pobreza que reciben apoyo. | Porcentaje | 100% | 2024 | 100% | 100% | 100% | Sistema Municipal para el Desarrollo Integral de la Familia | 4to trimestre |

| Eje | Objetivo | | | | | | | |
|---|---|------------|-------------------|-----------|-----------|-----------|--|---|
| Ciudad Familiarmente Sostenible | 6.2 Mejorar la cobertura de los servicios de salud con atención médica de calidad en áreas urbanas y rurales. | | | | | | | |
| Indicador | Unidad de medida | Línea base | Año de línea base | Meta 2025 | Meta 2026 | Meta 2027 | Área Responsable | Trimestre de actualización del registro |
| Personas atendidas con servicios básicos de salud itinerante. | Persona | 8,100 | 2024 | 12,800 | 12,800 | 12,800 | Sistema Municipal para el Desarrollo Integral de la Familia. | 4to trimestre |

| Eje | Objetivo | | | | | | | |
|---|---|------------|-------------------|-----------|-----------|-----------|---|---|
| Ciudad Familiarmente Sostenible | 6.3 Fortalecer los vínculos familiares a través de actividades conjuntas que promuevan la comunicación, confianza y el bienestar emocional de las familias. | | | | | | | |
| Indicador | Unidad de medida | Línea base | Año de línea base | Meta 2025 | Meta 2026 | Meta 2027 | Área Responsable | Trimestre de actualización del registro |
| Número de asesorías a familias con adolescentes en colonias con altos índices de violencia y adicciones en el municipio de San Luis Potosí. | Asesoría | 0 | - | 12,000 | 12,000 | 12,000 | Sistema Municipal para el Desarrollo Integral de la Familia | 4to trimestre |

| Eje | Objetivo | | | | | | | |
|--|---|------------|-------------------|-----------|-----------|-----------|---|---|
| Ciudad Familiarmente Sostenible | 6.4 Promover la accesibilidad de los espacios públicos para todas las personas desde los principios de inclusión y equidad. | | | | | | | |
| Indicador | Unidad de medida | Línea base | Año de línea base | Meta 2025 | Meta 2026 | Meta 2027 | Área Responsable | Trimestre de actualización del registro |
| Número de Diagnósticos de Accesibilidad Universal en el Municipio. | Diagnóstico | 0 | - | 100 | 100 | 100 | Sistema Municipal para el Desarrollo Integral de la Familia | 4to trimestre |

8.1.2 Líneas de acción del Plan Municipal de Desarrollo para ejecutarse en el Ejercicio Fiscal 2025

Se presentan las líneas de acción agrupadas por objetivo y estrategia del PMD 2024-2027 que **serán trabajadas o iniciarán avances durante el ejercicio fiscal 2025**. Aquellas líneas de acción que inicien trabajos en años posteriores se presentarán en la actualización del Programa Institucional correspondiente.

| Eje | Objetivo |
|---|--|
| Eje 6 Ciudad Familiarmente Sostenible | Abatir las carencias o rezagos de las familias en condición de pobreza a través de la focalización de los programas sociales para su atención. |
| Estrategia | Líneas de acción |
| 6.1.2 Fortalecer al sector rural mediante técnicas de cultivo, manejo de huerto y la tecnificación agrícola y ganadera. | 6.1.2 Fortalecer al sector rural mediante técnicas de cultivo, manejo de huerto y la tecnificación agrícola y ganadera. |

| Eje | Objetivo |
|--|---|
| Eje 6 Ciudad Familiarmente Sostenible | 6.2 Mejorar la cobertura de los servicios de salud con atención médica de calidad en áreas urbanas y rurales. |
| Estrategia | Líneas de acción |
| 6.2.1 Implementar nuevas rutas en zonas con mayor vulnerabilidad para la atención médica integral. | 6.2.1.1 Realizar la operación de las rutas de la salud con accesibilidad de horario. |
| | 6.2.1.2 Ampliar con mayores servicios en temas clínicos para la atención de hombres y mujeres. |
| | 6.2.1.3 Dar seguimiento a casos clínicos de enfermedades crónicas degenerativas, para su canalización al centro de salud más cercano. |

| Eje | Objetivo |
|---|---|
| Eje 6 Ciudad Familiarmente Sostenible | 6.3 Fortalecer los vínculos familiares a través de actividades conjuntas que promuevan la comunicación, confianza y el bienestar emocional de las familias. |
| Estrategia | Líneas de acción |
| 6.3.1 Realizar y promover acciones en perspectiva familiar. | 6.3.1.1 Promover el uso de espacios municipales de convivencia familiar. |
| | 6.3.1.2 Fortalecer las habilidades de comunicación en los miembros de la familia. |
| | 6.3.1.3 Gestionar la colaboración interinstitucional para la conformación de un comité de perspectiva familiar. |
| | 6.3.1.4 Otorgar consultorías sobre el tema Balance Trabajo-Familia en el sector empresarial. |
| | 6.3.1.5 Programar cursos, talleres, eventos y actividades en los Centros de Atención Familiar. |

| Eje | Objetivo |
|--|---|
| Eje 6 Ciudad Familiarmente Sostenible | 6.4 Promover la accesibilidad de los espacios públicos para todas las personas desde los principios de inclusión y equidad. |
| Estrategia | Líneas de acción |
| 6.4.1 Fortalecer la accesibilidad en el municipio para la movilidad autónoma e independiente de las personas con discapacidad. | 6.4.1.1 Realizar evaluaciones de accesibilidad en espacios públicos y privados. |
| | 6.4.1.2 Elaborar diagnósticos derivados de las revisiones de accesibilidad, que incluyan recomendaciones para mejorar la accesibilidad en los espacios evaluados. |
| | 6.4.1.4 Asegurar el involucramiento y participación de personas con discapacidad en las etapas de revisión, diagnóstico e intervenciones de accesibilidad. |
| 6.4.2 Proporcionar a personas con discapacidad servicios de salud, apoyos y ayudas técnicas para su desarrollo integral. | 6.4.2.1 Implementar nuevas rutas de transporte adaptado que faciliten el traslado diario de las personas con discapacidad y sus familias en los lugares que frecuentan con mayor regularidad. |
| | 6.4.2.2 Proporcionar a las personas con discapacidad, a personas cuidadoras y de apoyo; servicios especializados en psicología, tanatología y prevención de adicciones. |
| | 6.4.2.3 Proporcionar a la población de pueblos y comunidades indígenas; servicios especializados en psicología, tanatología y prevención de adicciones. |

| | |
|--|--|
| | 6.4.2.5 Ampliar la entrega de apoyos y ayudas técnicas como sillas de ruedas, aparatos auditivos y bastones que fortalezcan la autonomía de las personas con discapacidad incluidas a los pueblos y comunidades indígenas. |
| | 6.4.2.6 Ampliar el programa de inclusión laboral para la independencia económica de las personas con discapacidad. |
| | 6.4.2.7 Ampliar los horarios y mantener en óptimas condiciones los parques inclusivos municipales. |

| Eje | Objetivo |
|---|--|
| Eje 6 Ciudad Familiarmente Sostenible | 6.5 Reducir la violencia de género hacia niñas, adolescentes y mujeres en el espacio familiar. |
| Estrategia | Líneas de acción |
| 6.5.1 Promover el valor de la corresponsabilidad en la familia con el fin de disminuir las brechas de género existentes y con ello poder propiciar entornos familiares libres de violencia. | 6.5.1.8 Ofrecer acceso a la justicia y medidas de protección para las mujeres víctimas de violencia mediante servicios gratuitos jurídicos, médicos, psicológicos, alojamiento, criminología 24/7. |

8.2 Vinculación de los ejes del PMD 2024-2027 con el Programa Presupuestario

| EJE PMD | Programa Presupuestario | Unidad Responsable |
|--|--|---|
| Eje 6 Ciudad familiarmente sostenible Construir una ciudad amable con una perspectiva familiar, mediante la promoción de espacios de bienestar e inclusión, los estilos de crianza saludable y positivos, así como la democratización de los derechos culturales, el impulso al deporte y el fomento del desarrollo turístico. | Desarrollo integral de la familia y educación (07) | Sistema Municipal para el Desarrollo Integral de la Familia Dirección de Educación Municipal |

8.3 Vinculación de Líneas de acción con Componentes y actividades

| Nivel | Resumen narrativo | Línea de acción del Plan Municipal de Desarrollo |
|------------------------------|---|--|
| Componente 1 de 6 | 07C1. Estrategia para el desarrollo educativo de los integrantes de las familias implementada | <p>6.4.3.1 Mejorar la accesibilidad de los centros educativos municipales y adecuar el mobiliario para la mejor atención a personas con discapacidad.</p> <p>6.4.3.4 Impulsar la educación inclusiva de niñas, niños, adolescentes y personas jóvenes con discapacidad en el Sistema Educativo Municipal mediante la profesionalización del personal educativo y que cuente con el material accesible.</p> <p>6.9.1.1 Generar proyectos con enfoque inclusivo para la remodelación, modernización y gestión operativa de las bibliotecas municipales.</p> <p>6.9.2.1 Realizar actividades multidisciplinarias dirigidas a la población en general, para promover el aprendizaje.</p> <p>6.9.2.2. Realizar alianzas con centros educativos y de investigación, así como con otros órdenes de gobierno, fundaciones nacionales e internacionales, para su participación colaborativa en diversos programas, estrategias y acciones realizados por el Gobierno Municipal.</p> <p>6.9.2.3 Visitar de manera itinerante colonias del municipio con actividades lúdicas y de aprendizaje.</p> <p>6.9.2.5 Diseñar un portal WEB de difusión de actividades relacionadas con el aprendizaje formal y no formal.</p> <p>6.9.2.7 Involucrar a especialistas, familias, y otros actores clave en el proceso educativo, brindándoles herramientas y apoyo para que puedan colaborar en la superación de las barreras del aprendizaje de niñas, niños y adolescentes.</p> <p>6.9.2.10 Realizar evaluaciones diagnósticas a personal directivo y docente para identificar áreas de oportunidad en el proceso de enseñanza para fines de aprendizaje, de capacitación y actualización.</p> <p>6.9.2.11 Fomentar actividades culturales y artísticas dirigidas a la población en general, para promover el aprendizaje y el desarrollo integral a través de la música.</p> |
| Actividad 1 de 9 | 07C1A1. Atención de 600 niñas y niños en los Centros Educativos con educación inicial y preescolar. | <p>6.9.2.2 Realizar alianzas con centros educativos y de investigación, así como con otros órdenes de gobierno, fundaciones nacionales e internacionales, para su participación colaborativa en diversos programas, estrategias y acciones realizados por el Gobierno Municipal.</p> <p>6.9.2.7 Involucrar a especialistas, familias, y otros actores clave en el proceso educativo, brindándoles herramientas y apoyo para que puedan colaborar en la superación de las barreras del aprendizaje de niñas, niños y adolescentes.</p> |

| Nivel | Resumen narrativo | Línea de acción del Plan Municipal de Desarrollo |
|-----------------------------|---|--|
| Actividad 2 de 9 | 07C1A2 Instalación de 6 espacios de Estimulación temprana | 6.9.2.2 Realizar alianzas con centros educativos y de investigación, así como con otros órdenes de gobierno, fundaciones nacionales e internacionales, para su participación colaborativa en diversos programas, estrategias y acciones realizados por el Gobierno Municipal. 6.9.2.7 Involucrar a especialistas, familias, y otros actores clave en el proceso educativo, brindándoles herramientas y apoyo para que puedan colaborar en la superación de las barreras del aprendizaje de niñas, niños y adolescentes. |

Nota: Las actividades 07C1A3 a la 07C1A9 del componente 1 del programa presupuestario Desarrollo Integral de la Familia y Educación le corresponden al DIF Municipal y se pueden encontrar en su Programa Institucional.

| Nivel | Resumen narrativo | Línea de acción del Plan Municipal de Desarrollo |
|------------------------------|---|---|
| Componente 2 de 6 | 07C2. Estrategia de atención a la violencia y discriminación ejercida hacia grupos en situación de vulnerabilidad y grupos prioritarios implementada. | 6.3.1.2 Fortalecer las habilidades de comunicación en los miembros de la familia. 6.3.1.5 Programar cursos, talleres, eventos y actividades en los Centros de Atención Familiar. 6.5.1.8 Ofrecer acceso a la justicia y medidas de protección para las mujeres víctimas de violencia mediante servicios gratuitos jurídicos, médicos, psicológicos, alojamiento, criminología 24/7. |
| Actividad 1 de 7 | 07C2A1. Prestación de 10,957 servicios integrales a mujeres que viven en situación de violencia. | 6.5.1.8 Ofrecer acceso a la justicia y medidas de protección para las mujeres víctimas de violencia mediante servicios gratuitos jurídicos, médicos, psicológicos, alojamiento, criminología 24/7. |
| Actividad 2 de 7 | 07C2A3. Prestación de 2,589 servicios integrales a adultos mayores que viven en situación de violencia. | 6.3.1.2 Fortalecer las habilidades de comunicación en los miembros de la familia. 6.3.1.5 Programar cursos, talleres, eventos y actividades en los Centros de Atención Familiar. |
| Actividad 3 de 7 | 07C2A4. Prestación de 2,589 servicios integrales y multidisciplinarios de la unidad de atención a la violencia familiar. | 6.3.1.2 Fortalecer las habilidades de comunicación en los miembros de la familia. 6.3.1.5 Programar cursos, talleres, eventos y actividades en los Centros de Atención Familiar. |
| Actividad 4 de 7 | 07C2A5. Prestación de 2,589 servicios integrales a niñas, niños y adolescentes que viven en situación de violencia. | 6.3.1.2 Fortalecer las habilidades de comunicación en los miembros de la familia. 6.3.1.5 Programar cursos, talleres, eventos y actividades en los Centros de Atención Familiar. |
| Actividad 5 de 7 | 07C2A6. Proporción de 2,589 servicios jurídicos en materia familiar a las personas que requieren la intervención de autoridad jurisdiccional. | 6.3.1.2 Fortalecer las habilidades de comunicación en los miembros de la familia. |
| Actividad 6 de 7 | 07C2A7. Realización de 200 acciones de atención en temas de inclusión de adultos mayores. | 6.3.1.5 Programar cursos, talleres, eventos y actividades en los Centros de Atención Familiar. |
| Actividad 7 de 7 | 07C2A8. Realización de 50 acciones para el sano desarrollo de niñas, niños, adolescentes y adultos. | 6.3.1.5 Programar cursos, talleres, eventos y actividades en los Centros de Atención Familiar. |

| Nivel | Resumen narrativo | Línea de acción del Plan Municipal de Desarrollo |
|------------------------------|--|---|
| Componente 3 de 6 | 07C3. Estrategia de acceso a la salud implementada. | <p>6.2.1.1 Realizar la operación de las rutas de la salud con accesibilidad de horario.</p> <p>6.2.1.2 Ampliar con mayores servicios en temas clínicos para la atención de hombres y mujeres.</p> <p>6.2.1.3 Dar seguimiento a casos clínicos de enfermedades crónicas degenerativas, para su canalización al centro de salud más cercano.</p> <p>6.2.2.1 Realizar campañas de sensibilización de la salud mental en redes sociales.</p> <p>6.2.2.2 Realizar capacitaciones en instituciones educativas de secundaria, preparatoria y universidades.</p> <p>6.2.2.3 Gestionar la integración de la atención psicológica y psiquiátrica en las instituciones de salud.</p> <p>6.4.2.2 Proporcionar a las personas con discapacidad, a personas cuidadoras y de apoyo; servicios especializados en psicología, tanatología y prevención de adicciones.</p> <p>6.4.2.3 Proporcionar a la población de pueblos y comunidades indígenas; servicios especializados en psicología, tanatología y prevención de adicciones.</p> |
| Actividad 1 de 6 | 07C3A1. Atención a 10,800 personas con servicios de salud básica no itinerante . | <p>6.2.1.2 Ampliar con mayores servicios en temas clínicos para la atención de hombres y mujeres.</p> <p>6.2.1.3 Dar seguimiento a casos clínicos de enfermedades crónicas degenerativas, para su canalización al centro de salud más cercano.</p> |
| Actividad 2 de 6 | 07C3A2. Atención a 13,000 personas con servicios de salud básica itinerante. | <p>6.2.1.1 Realizar la operación de las rutas de la salud con accesibilidad de horario.</p> <p>6.2.1.2 Ampliar con mayores servicios en temas clínicos para la atención de hombres y mujeres.</p> <p>6.2.1.3 Dar seguimiento a casos clínicos de enfermedades crónicas degenerativas, para su canalización al centro de salud más cercano.</p> |
| Actividad 3 de 6 | 07C3A3. 500 personas beneficiadas con tratamiento médico especializado | <p>6.2.1.2 Ampliar con mayores servicios en temas clínicos para la atención de hombres y mujeres.</p> <p>6.2.1.3 Dar seguimiento a casos clínicos de enfermedades crónicas degenerativas, para su canalización al centro de salud más cercano.</p> |
| Actividad 4 de 6 | 07C3A4. Proporción de 2,900 servicios psicológicos para la salud mental. | <p>6.2.1.2 Ampliar con mayores servicios en temas clínicos para la atención de hombres y mujeres.</p> <p>6.2.2.3 Gestionar la integración de la atención psicológica y psiquiátrica en las instituciones de salud.</p> <p>6.4.2.2 Proporcionar a las personas con discapacidad, a personas cuidadoras y de apoyo; servicios especializados en psicología, tanatología y prevención de adicciones.</p> <p>6.4.2.3 Proporcionar a la población de pueblos y comunidades indígenas; servicios especializados en psicología, tanatología y prevención de adicciones.</p> |

| Nivel | Resumen narrativo | Línea de acción del Plan Municipal de Desarrollo |
|-------------------------|--|--|
| Actividad 5 de 6 | 07C3A5. Prestación de 133,000 servicios en la Unidad Básica de Rehabilitación (UBR) a personas con y sin discapacidad. | 6.2.1.2 Ampliar con mayores servicios en temas clínicos para la atención de hombres y mujeres. |
| Actividad 6 de 6 | 07C3A6. Realización de 10 acciones para superar las brechas de salud mental en instancias no especializadas. | 6.2.2.1 Realizar campañas de sensibilización de la salud mental en redes sociales. 6.2.2.2 Realizar capacitaciones en instituciones educativas de secundaria, preparatoria y universidades. |

| Nivel | Resumen narrativo | Línea de acción del Plan Municipal de Desarrollo |
|--------------------------|--|---|
| Componente 4 de 6 | 07C4. Estrategia para la transversalización de la perspectiva familiar implementada | 6.3.1.1 Promover el uso de espacios municipales de convivencia familiar. 6.3.1.2 Fortalecer las habilidades de comunicación en los miembros de la familia. 6.3.1.4 Otorgar consultorías sobre el tema Balance Trabajo-Familia en el sector empresarial. 6.3.1.5 Programar cursos, talleres, eventos y actividades en los Centros de Atención Familiar. |
| Actividad 1 de 4 | 07C4A1. Proporción de 600 asesoramientos a familias con adolescentes en colonias con altos índices de violencia y adicciones en el municipio de San Luis Potosí. | 6.3.1.1 Promover el uso de espacios municipales de convivencia familiar. 6.3.1.2 Fortalecer las habilidades de comunicación en los miembros de la familia. 6.3.1.4 Otorgar consultorías sobre el tema Balance Trabajo-Familia en el sector empresarial. 6.3.1.5 Programar cursos, talleres, eventos y actividades en los Centros de Atención Familiar. |
| Actividad 2 de 4 | 07C4A2. Proporción de 80 consultorías sobre el tema Balance Trabajo-Familia en el sector empresarial. | 6.3.1.4 Otorgar consultorías sobre el tema Balance Trabajo-Familia en el sector empresarial. |
| Actividad 3 de 4 | 07C4A4. Atención de 5,000 personas con talleres, cursos y actividades en los Centros de Atención Familiar. | 6.3.1.1 Promover el uso de espacios municipales de convivencia familiar. 6.3.1.5 Programar cursos, talleres, eventos y actividades en los Centros de Atención Familiar. |
| Actividad 4 de 4 | 07C4A5. Realización de 12 Tianguis artesanos amables en los Centros de Atención Familiar. | 6.3.1.1 Promover el uso de espacios municipales de convivencia familiar. 6.3.1.5 Programar cursos, talleres, eventos y actividades en los Centros de Atención Familiar. |



| Nivel | Resumen narrativo | Línea de acción del Plan Municipal de Desarrollo |
|------------------------------|---|---|
| Componente 5 de 6 | 07C5. Estrategia para el desarrollo de las familias del sector rural de forma sustentable implementada. | 6.1.1.5 Contribuir a una mayor nutrición de la familia con apoyos alimentarios adecuados. 6.3.1.1 Promover el uso de espacios municipales de convivencia familiar. |
| Actividad 1 de 2 | 07C5A2. Otorgamiento de kits nutricionales a 5,000 niñas y niños para su desarrollo. | 6.1.1.5 Contribuir a una mayor nutrición de la familia con apoyos alimentarios adecuados. |
| Actividad 2 de 2 | 07C5A4. Instalación de una ludoteca equipada en una comunidad rural. | 6.3.1.1 Promover el uso de espacios municipales de convivencia familiar. |

| Nivel | Resumen narrativo | Línea de acción del Plan Municipal de Desarrollo |
|--------------------------|---|---|
| Componente 6 de 6 | 07C6. Estrategia para el desarrollo de las personas con discapacidad implementada. | <p>6.2.2.3 Gestionar la integración de la atención psicológica y psiquiátrica en las instituciones de salud.</p> <p>6.4.1.1 Realizar evaluaciones de accesibilidad en espacios públicos y privados.</p> <p>6.4.1.2 Elaborar diagnósticos derivados de las revisiones de accesibilidad, que incluyan recomendaciones para mejorar la accesibilidad en los espacios evaluados.</p> <p>6.4.1.4 Asegurar el involucramiento y participación de personas con discapacidad en las etapas de revisión, diagnóstico e intervenciones de accesibilidad.</p> <p>6.4.2.1 Implementar nuevas rutas de transporte adaptado que faciliten el traslado diario de las personas con discapacidad y sus familias en los lugares que frecuentan con mayor regularidad.</p> <p>6.4.2.5 Ampliar la entrega de apoyos y ayudas técnicas como sillas de ruedas, aparatos auditivos y bastones que fortalezcan la autonomía de las personas con discapacidad incluidas a los pueblos y comunidades indígenas.</p> <p>7.2.2.7 Capacitar a todas las áreas del municipio en perspectiva de discapacidad y en los derechos de pueblos y comunidades indígenas, para una atención adecuada y respetuosa de su diversidad.</p> |
| Actividad 1 de 5 | 07C6A1. Prestación de 10,500 servicios para la atención del espectro autista en el Centro Municipal de autismo. | 6.2.2.3 Gestionar la integración de la atención psicológica y psiquiátrica en las instituciones de salud. |
| Actividad 2 de 5 | 07C6A2 Otorgamiento de 3,400 servicios de transporte adaptado a personas con discapacidad y su familia. | 6.4.2.1 Implementar nuevas rutas de transporte adaptado que faciliten el traslado diario de las personas con discapacidad y sus familias en los lugares que frecuentan con mayor regularidad. |
| Actividad 3 de 5 | 07C6A3 Capacitación de 550 personas en temas de inclusión de personas con discapacidad. | 7.2.2.7 Capacitar a todas las áreas del municipio en perspectiva de discapacidad y en los derechos de pueblos y comunidades indígenas, para una atención adecuada y respetuosa de su diversidad. |
| Actividad 4 de 5 | 07C6A4. Realización de 100 diagnósticos de Accesibilidad Universal en el Municipio. | <p>6.4.1.1 Realizar evaluaciones de accesibilidad en espacios públicos y privados.</p> <p>6.4.1.2 Elaborar diagnósticos derivados de las revisiones de accesibilidad, que incluyan recomendaciones para mejorar la accesibilidad en los espacios evaluados.</p> <p>6.4.1.4 Asegurar el involucramiento y participación de personas con discapacidad en las etapas de revisión, diagnóstico e intervenciones de accesibilidad.</p> |
| Actividad 5 de 5 | 07C6A5. Entrega de 950 ayudas técnicas a personas en situación de | 6.4.2.5 Ampliar la entrega de apoyos y ayudas técnicas como sillas de ruedas, aparatos auditivos y bastones que |



| Nivel | Resumen narrativo | Línea de acción del Plan Municipal de Desarrollo |
|-------|-------------------|--|
| | vulnerabilidad. | fortalezcan la autonomía de las personas con discapacidad incluidas a los pueblos y comunidades indígenas. |

8.4 Vinculación de Líneas de acción con Procesos

| Nombre del Proceso | Línea de acción del Plan Municipal de Desarrollo 2024-2027 |
|---|---|
| Terapia Psicológica | 6.2.1.2 Ampliar con mayores servicios en temas clínicos para la atención de hombres y mujeres. 6.2.2.3 Gestionar la integración de la atención psicológica y psiquiátrica en las instituciones de salud. 6.4.2.2 Proporcionar a las personas con discapacidad, a personas cuidadoras y de apoyo; servicios especializados en psicología, tanatología y prevención de adicciones. 6.4.2.3 Proporcionar a la población de pueblos y comunidades indígenas; servicios especializados en psicología, tanatología y prevención de adicciones. |
| Asistencia Social | 6.2.1.1 Realizar la operación de las rutas de la salud con accesibilidad de horario. 6.2.1.2 Ampliar con mayores servicios en temas clínicos para la atención de hombres y mujeres. 6.2.1.3 Dar seguimiento a casos clínicos de enfermedades crónicas degenerativas, para su canalización al centro de salud más cercano. |
| Entrega de Ayudas Técnicas | 6.4.2.5 Ampliar la entrega de apoyos y ayudas técnicas como sillas de ruedas, aparatos auditivos y bastones que fortalezcan la autonomía de las personas con discapacidad incluidas a los pueblos y comunidades indígenas. |
| Protección de Niñas, Niños y Adolescentes | 6.3.1.2 Fortalecer las habilidades de comunicación en los miembros de la familia. 6.3.1.5 Programar cursos, talleres, eventos y actividades en los Centros de Atención Familiar. |
| Asistencia Jurídica | 6.3.1.2 Fortalecer las habilidades de comunicación en los miembros de la familia. |
| Atención a mujeres | 6.5.1.8 Ofrecer acceso a la justicia y medidas de protección para las mujeres víctimas de violencia mediante servicios gratuitos jurídicos, médicos, psicológicos, alojamiento, criminología 24/7. |
| Clubs para la atención del Adulto Mayor | 6.3.1.5 Programar cursos, talleres, eventos y actividades en los Centros de Atención Familiar. |
| Entrega de medicamentos y estudios especializados | 6.2.1.1 Realizar la operación de las rutas de la salud con accesibilidad de horario. 6.2.1.2 Ampliar con mayores servicios en temas clínicos para la atención de hombres y mujeres. 6.2.1.3 Dar seguimiento a casos clínicos de enfermedades crónicas degenerativas, para su canalización al centro de salud más cercano. |
| Talleres en Centros de Atención Familiar | 6.3.1.1 Promover el uso de espacios municipales de convivencia familiar. 6.3.1.5 Programar cursos, talleres, eventos y actividades en los Centros de Atención Familiar. |

8.5 Vinculación de Líneas de acción con Programas y Proyectos Estratégicos

| Número Consecutivo | Nombre de Programa o Proyecto Estratégico | Descripción | Línea de Acción del PMD 2024-2027 |
|--------------------|---|---|--|
| 1 | Ruta de la Salud 2025 (IN SITU) | Programa donde se ofrecen servicios de atención médica y entrega de apoyos. | <p>6.2.1.1 Realizar la operación de las rutas de la salud con accesibilidad de horario.</p> <p>6.2.1.2 Ampliar con mayores servicios en temas clínicos para la atención de hombres y mujeres.</p> <p>6.2.1.3 Dar seguimiento a casos clínicos de enfermedades crónicas degenerativas, para su canalización al centro de salud más cercano.</p> |
| 2 | Aliados para la Prevención del Suicidio | Habilitar herramientas para indagar, motivar y referir a Centros de Atención de Salud Mental a personas no profesionales con atención a usuarios con riesgo suicida. | <p>6.2.1.2 Ampliar con mayores servicios en temas clínicos para la atención de hombres y mujeres.</p> <p>6.2.2.3 Gestionar la integración de la atención psicológica y psiquiátrica en las instituciones de salud.</p> <p>6.4.2.2 Proporcionar a las personas con discapacidad, a personas cuidadoras y de apoyo; servicios especializados en psicología, tanatología y prevención de adicciones.</p> <p>6.4.2.3 Proporcionar a la población de pueblos y comunidades indígenas; servicios especializados en psicología, tanatología y prevención de adicciones.</p> |
| 3 | "Familias fuertes: amor y límites" | Familias fuertes es un programa orientado a trabajar con las familias con adolescentes de 10 a 14 años, con el objetivo de fortalecer los vínculos, mejorar la comunicación y en consecuencia tener adolescentes más sanos. | <p>6.3.1.1 Promover el uso de espacios municipales de convivencia familiar.</p> <p>6.3.1.2 Fortalecer las habilidades de comunicación en los miembros de la familia.</p> <p>6.3.1.4 Otorgar consultorías sobre el tema Balance Trabajo-Familia en el sector empresarial.</p> <p>6.3.1.5 Programar cursos, talleres, eventos y actividades en los Centros de Atención Familiar.</p> |

9. Seguimiento

El seguimiento al cumplimiento de los indicadores se realizará por medio del Informe Trimestral de Programa Presupuestario, un informe anual del Programa Presupuestario y el Informe de Ejecución del Plan Municipal de Desarrollo.

Los reportes trimestrales serán remitidos en los primeros 15 días naturales del mes siguiente al trimestre vencido a la Secretaría Técnica en los medios electrónicos y/o físicos especificados.

El Informe anual del Programa Presupuestario se realiza por cada ejercicio fiscal por cada uno de ellos.

El Informe de Ejecución del Plan Municipal de Desarrollo se realiza respecto al periodo constitucional de gobierno y se conforma a partir de los avances reportados.

10. Bibliografía y/o Anexos

- Manual General de Organización del H. Ayuntamiento de San Luis Potosí, publicado en el Periódico Oficial del Estado “Plan de San Luis”, el 5 de marzo de 2025; y en la Gaceta Municipal no. 61, marzo de 2025.
- Plan Municipal de Desarrollo 2024 - 2027 del H. Ayuntamiento de San Luis Potosí, publicado en el Periódico Oficial del Estado “Plan de San Luis”, el 14 de febrero de 2025.
- Guía para Elaboración de Programa Institucional de las Dependencias o Entidades del Municipio de San Luis Potosí 2024-2027, marzo 2025.
- Presupuesto de Egresos para el Ejercicio Fiscal 2025, del Municipio de San Luis Potosí, S.L.P., publicado en la Gaceta Municipal no. 32, enero de 2025.

TRANSITORIOS

PRIMERO. Publíquese este instrumento en la Gaceta Municipal; y dese a conocer en el Periódico Oficial del Estado “Plan de San Luis”.

SEGUNDO. Este Programa surtirá efectos a partir de su publicación en la Gaceta Municipal.

TERCERO. Este Programa estará vigente a partir de su publicación en la Gaceta Municipal y hasta el 31 de diciembre de 2025.

Mtra. Jessica Albarrán Ramírez
Directora del Sistema Municipal para el
Desarrollo Integral de la Familia
H. Ayuntamiento de la San Luis Potosí

C.P. María Fernanda López Hermosillo
Secretaria Técnica
H. Ayuntamiento de San Luis Potosí, S.L.P.